

FelsineAmica

Periodico dei Soci di BCC Felsinea
n. 25 | aprile 2026

BCC FELSINEA
CREDITO COOPERATIVO ITALIANO



Costruire oggi la banca di domani

**Il triennio 2023-2025 di BCC Felsinea
tra risultati economici e impatto sociale**

SPECIALE

*Assemblea 2026: focus sugli
ultimi tre anni di BCC Felsinea,
nel segno della continuità e
dell'innovazione*

pagina 8

TERRITORIO

*Corno alle Scale, attesa per
l'arrivo del Giro d'Italia: il legame
storico della Corsa Rosa con i
nostri territori*

pagina 22

MONDO DONNA

*BCC Felsinea ottiene la
Certificazione per la Parità di
Genere: rispetto, sicurezza e
pari opportunità al centro*

pagina 32

Proteggi. Investi. Realizza.

Contribuire al progresso delle imprese italiane.

Investire oggi significa molto più che accumulare capitale: è sostenere la crescita. Con la nostra offerta PIR (Piani Individuali di Risparmio), puoi sostenere le piccole e medie imprese italiane, accedere a vantaggi fiscali e far crescere il tuo capitale. Qualsiasi sia il tuo obiettivo, abbiamo diverse soluzioni per valorizzare il tuo investimento.

Scopri di più su bccfelsinea.it

SOMMARIO

EDITORIALE 4

IL PANORAMA

BCC Felsinea: una banca di comunità tra innovazione e radicamento 5

IL PUNTO

Una banca che cresce creando valore 6

SPECIALE

Il punto sugli ultimi tre anni di BCC Felsinea 8

Chiedilo a Felsy

Come si vota in Assemblea? 13

VITA BCC

Filiali più moderne, spazi più accoglienti, presenza che cresce 14

Cassa Centrale Banca ottiene il primo rating di sostenibilità "EE-" da Standard Ethics 15

Educazione finanziaria: nuove generazioni protagoniste 15

Che cosa sono i Piani Individuali di Risparmio? 16

Previdenza 2026: le novità da conoscere per prepararsi al futuro 17

Le nuove soluzioni per under 18 di BCC Felsinea 18

TERRITORIO

Bologna e il Giro d'Italia: un legame che dura fin dalle origini 22

Il GAL come strumento di emancipazione territoriale 24

BREVI DAL TERRITORIO

Monitoraggio e sicurezza sul torrente Zena 26

Inaugurato un nuovo polo scolastico per l'infanzia 26

Finanza agevolata e innovazione responsabile al servizio delle imprese 26

Corno alle Scale: iniziato il countdown per l'arrivo del Giro d'Italia 27

Il campanile di San Lorenzo torna a splendere per la comunità 27

Cambiamenti climatici: agire oggi per difendere il territorio 27

Indoor Diamond Cup: un debutto vincente per il baseball giovanile 27

SOLIDARIETÀ

Nuove opportunità per il terzo settore con la seconda edizione di Community Funding 28

Una cena a sostegno delle donne vittime di violenza 29

Natale solidale e di prevenzione nel centro di Bologna 29

CULTURA

ETRA d'Inverno 2025: musica e magia alla Rocca di Vignola 30

Un viaggio metafisico nel mondo della comunicazione e del dialogo 30

Cà Berna, la commemorazione delle vittime delle SS 30

I maestri della fotografia e i linguaggi dell'immagine 31

Cultura, memoria e cinema d'autore nel cuore del Corno alle Scale 31

Organi antichi in concerto: fra tradizione, meraviglia e solidarietà 31

MONDO DONNA

BCC Felsinea ottiene la Certificazione per la Parità di Genere 32

Autonomia economica delle donne al centro 33

Sostegno finanziario alle donne vittime di violenza 33

Una mimosa solidale in occasione dell'8 marzo 33

APPUNTAMENTI

Dove siamo stati 34

Dove andremo 35

Periodico dei Soci di BCC Felsinea
Via Caduti di Sabbiuino, 3
40068 San Lazzaro di Savena (BO)
Tel. 051 6037212
felsineamica@bccfelsinea.it

Testata registrata al Tribunale di Bologna,
autorizzazione n. 8467 del 30 novembre 2017

Direttore responsabile
Maddalena Dallì

Comitato di redazione
**Andrea Rizzoli, Paolo Panzacchi, Andrea Alpi,
Fabio Palmieri, Riccardo Selleri, Federica
Piccinelli, Patrizia Buldini**

Segreteria di redazione
Patrizia Mazza

Hanno collaborato a questo numero
**Martina Calzoni, Daniele Ruscigno, Riccardo
Selleri**

Felsy è disegnato da **Giuseppe Beccaglia**

Foto

**ANPI Bologna, Archivio BCC Felsinea,
Claudia Bai, Marco Bergami, Sara Borsetto,
Patrizia Buldini, Catia Cenacchi, CNA Bologna,
Comune di Lizzano in Belvedere, Comune
di Montese, Comune di Pianoro, Giovanna
Fiorentini, Stefania Galasso, Fabio Musacci,
Roberto Tarozzi, WWF Bologna**

Progetto grafico e impaginazione
Kitchen, Bologna

Stampa
Tipografia Roncagli



**Banca di Credito Cooperativo dal 1902
Società Cooperativa**

Sede legale e amministrativa:
Via Caduti di Sabbiuino, 3
40068 San Lazzaro di Savena (BO)
Tel. 051 6037111
Codice Fiscale 00389400375
P. IVA 02529020220
Reg. Imprese CCIAA Bologna n. 16539

www.bccfelsinea.it

GRUPPO CASSA CENTRALE
CREDITO COOPERATIVO ITALIANO
Cooperativi. Sostenibili. Responsabili.



Testi chiusi il
13 aprile 2026



Stampato su carta
patinata Igloo,
riciclata al 100%

EDITORIALE

Care Socie e cari Soci,

con questo numero di FelsineAmica, ci avviciniamo a un momento cruciale per BCC Felsinea: il rinnovo delle cariche sociali che avverrà durante la prossima Assemblea. Queste pagine diventano quindi l'occasione per fare il bilancio delle attività svolte nel triennio 2023-2025 e per parlare dei traguardi raggiunti, delle iniziative concluse e di quelle avviate. Ma sono anche l'occasione per gettare uno sguardo al futuro della banca e alle sue progettualità per continuare a rispondere al meglio alle esigenze di soci, socie e clienti, così come di territori e comunità.

In questo numero, trova spazio anche un approfondimento sui servizi e i prodotti bancari più attuali. Si parla di soluzioni di investimento come i Piani Individuali di Risparmio e di fondi pensione, strumenti essenziali per costruire un futuro finanziario solido e sicuro. Inoltre, viene presentata la nuova offerta pensata per i più giovani, gli under 18, con prodotti dedicati che permettono loro di iniziare fin da subito a pianificare il proprio futuro economico in modo consapevole.

Questo numero di FelsineAmica dedica spazio anche al Giro d'Italia, un evento che quest'anno vedrà il ritorno della storica corsa al Corno alle Scale. Dopo più di vent'anni, il Giro passerà di nuovo nei territori dell'Alto Appennino bolognese, portando sotto i riflettori questi luoghi suggestivi e di grande fascino. Un evento che sottolinea ancora una volta il forte legame tra la nostra terra e la passione per il ciclismo.

Passando alle iniziative sul territorio, BCC Felsinea continua a essere un punto di riferimento per il sostegno a comunità e associazioni locali. In queste pagine trovate il racconto di progetti concreti che la banca ha supportato, sempre con l'intento di contribuire al benessere collettivo e di favorire la crescita di realtà impegnate sul territorio.

Nella rubrica Mondo Donna, invece, annunciamo l'ottenimento della Certificazione per la Parità di Genere: un riconoscimento che sottolinea l'impegno di BCC Felsinea a creare un ambiente di lavoro equo e inclusivo. Inoltre, vi raccontiamo alcune iniziative specifiche a favore delle donne messe in campo dalla banca, in particolare per quanto riguarda l'autonomia finanziaria e il benessere femminile.

Infine, come di consueto, trovate il calendario delle gite e dei viaggi sociali, un'occasione per scoprire nuovi luoghi, vivere esperienze condivise e rafforzare i legami nella compagine sociale.

Buona lettura!

La redazione

Seguici sui nostri social



Se desideri leggere FelsineAmica stampata su carta, puoi ritirarne una copia gratuita nella tua filiale. Se invece vuoi ricevere FelsineAmica via e-mail, comunicaci il tuo indirizzo di posta elettronica scrivendo a felsineamica@bccfelsinea.it.



Aiutaci a risparmiare gli alberi, non sprechiamo in carta e costi postali, contribuiamo a salvare l'ambiente e la natura!

INTERVISTA AL PRESIDENTE

BCC Felsinea: una banca di comunità tra innovazione e radicamento



Andrea Rizzoli
presidente

Il mandato triennale del CdA è al termine: ci sono stati obiettivi significativi che vi siete prefissati e che avete raggiunto o anche superato?

Il triennio 2023-2025 di BCC Felsinea è stato caratterizzato da una crescita costante in tutti i principali ambiti di attività, a conferma di una traiettoria di sviluppo solida e sostenibile. In particolare, il bilancio 2025 presenta indicatori estremamente positivi. Tuttavia, per BCC Felsinea i traguardi economici non sono un semplice fine, ma sono connessi alla capacità di generare valore per la comunità. La nostra è una banca del "mentre": mentre produce risultati economici, costruisce anche coesione sociale e benessere diffuso. Per tutto questo è fondamentale il gioco di squadra, il cui vero perno è costituito dall'impegno di direzione e personale dipendente, i veri artefici del buon operare quotidiano e della relazione con la comunità.

La sostenibilità, in termini ambientali ma anche di governance e di attenzione al sociale, è un tema sempre più centrale. Come si sta muovendo BCC Felsinea?

Il modello cooperativo è, per sua natura, sostenibile. Per BCC Felsinea, quindi, la sostenibilità non è un obiettivo ma un elemento identitario, che si evidenzia nel forte legame con il territorio, nei principi di mutualità e localismo, e nella creazione di valore per le comunità. Anche i processi decisionali seguono questa logica, generando politiche e strumenti di rendicontazione che testimoniano l'attenzione agli impatti ambientali e sociali delle scelte finanziarie. Un'attenzione che si riflette nella quotidianità così come nelle situazioni straordinarie quali le gravi alluvioni del 2023 e del 2024, in cui BCC Felsinea ha dimostrato il proprio ruolo di "banca di comunità".

La banca ha nel suo DNA una forte vocazione territoriale. Come ha risposto alle esigenze delle comunità locali?

Per BCC Felsinea, il territorio non è soltanto un ambito operativo, ma rappresenta il cuore della sua missione. I numeri lo dimostrano: nel 2025 sono stati erogati circa 840mila euro a sostegno di quasi 500 iniziative, mentre nel triennio 2023-2025 le erogazioni complessive hanno superato i 2 milioni di euro, con oltre 1.100 progetti sostenuti. Un impegno che coinvolge associazioni, enti e realtà locali, con ricadute dirette sulle comunità. A questo si aggiunge un impegno strutturale contro la cosiddetta "desertificazione bancaria". In controtendenza rispetto al settore, negli ultimi anni la banca ha aperto nuove filiali: una scelta strategica per garantire l'accesso

ai servizi anche in aree periferiche, sostenendo così sviluppo, inclusione e qualità della vita.

Quale impegno portate avanti nei confronti delle nuove generazioni?

L'attenzione verso i più giovani è per BCC Felsinea una responsabilità strategica oltre che sociale. L'impegno si sviluppa su più livelli: da un lato, attraverso strumenti bancari dedicati; dall'altro, con iniziative educative e formative. Particolarmente significativo è il progetto di educazione finanziaria nelle scuole superiori, che negli ultimi anni ci ha consentito di sensibilizzare le nuove generazioni su temi fondamentali per la loro autonomia e consapevolezza finanziaria. A queste iniziative si affiancano le annuali borse di studio dedicate a figli e figlie dei nostri soci.

Quali sono le priorità del CdA per i prossimi anni?

Innanzitutto, colgo l'occasione per ringraziare i componenti degli organi sociali della banca e dei comitati soci territoriali. Il loro lavoro di squadra, fatto di impegno, dedizione e confronto leale, è stato il cardine del mandato ora in conclusione e ha permesso di delineare le linee di azione per il futuro. Da un lato, l'evoluzione dell'offerta attraverso un utilizzo sempre più mirato delle tecnologie: la filiale resterà il punto di riferimento nella relazione con il cliente, affiancata però da strumenti digitali evoluti. Dall'altro, proseguirà il rafforzamento della presenza territoriale. Infine, sono in cantiere nuovi progetti, come la costituzione di una Cassa Mutua: un vero e proprio sistema di welfare dedicato a soci, socie, clienti e dipendenti della banca.

RECORD, SOLIDITÀ E TERRITORIO

Una banca che cresce creando valore



Andrea Alpi
direttore generale

C'è una crescita che si misura nei numeri e una che si riconosce nella fiducia. Il bilancio che sarà presentato all'Assemblea dei Soci il prossimo 10 maggio racconta entrambe.

Il 2025 si chiude infatti con un utile netto record di 16,2 milioni di euro, risultato che non rappresenta solo un traguardo economico, ma la conferma di un percorso coerente e sostenibile. La scelta di destinare il 90% dell'utile a riserva rafforza ulteriormente la nostra banca, portando il patrimonio netto a 154 milioni di euro e consolidando basi solide per il futuro.

Ma è nella qualità degli indicatori che emerge con ancora più chiarezza la forza di questo percorso. Il CET1 Ratio al 28,2% evidenzia un livello di capitalizzazione ben al di sopra della media del sistema. L'efficienza si riflette in un Cost/Income al 52,2%, mentre la qualità del credito si conferma eccellente, con un NPL Ratio netto allo 0,5% e livelli di copertura tra i più elevati del panorama bancario.

Numeri importanti, certo. Ma non basta. In un contesto economico ancora incerto, BCC Felsinea ha continuato a crescere più della media del sistema, dimostrando attrattività e visione. La raccolta complessiva ha superato i 2 miliardi di euro, trainata dalla fiducia della clientela, mentre gli impieghi hanno sfiorato i 900 milioni, sostenendo concretamente famiglie e imprese. Oltre 200 milioni di mutui erogati, con una crescente attenzione alla sostenibilità, raccontano una banca che non si limita a finanziare, ma accompagna le trasformazioni.

Crescere, però, significa anche esserci. Lo dimostrano i 3.000 nuovi clienti e il rafforzamento della presenza territoriale, con una nuova filiale a Sant'Antonio di Pavullo nel Frignano e un prossimo presidio

a Formigine. Una scelta chiara: investire nella prossimità, mentre il settore bancario va in direzione opposta.

Allo stesso tempo, BCC Felsinea guarda avanti. I nuovi servizi, come "Consulenza Valore" e il check-up assicurativo, insieme a un'offerta dedicata ai giovani, segnano un'evoluzione verso una consulenza sempre più personalizzata e completa.

Questo percorso si inserisce in una strategia più ampia, delineata nel piano 2025–2028, che nasce su basi solide ma guarda con realismo a uno scenario globale complesso, influenzato anche dalle tensioni geopolitiche e dalle incertezze economiche.

Eppure, al centro resta una convinzione: una banca cresce davvero solo se cresce insieme al proprio territorio. Per questo, nel 2025 sono stati destinati oltre 800mila euro a sostegno di associazioni, iniziative sociali, culturali e sportive. Un impegno che va oltre il contributo economico e diventa presenza attiva, relazione, responsabilità.

Infine, un segnale che parla di futuro: l'ottenimento della Certificazione per la Parità di Genere, che rafforza un impegno già radicato nella valorizzazione delle persone e nella costruzione di un ambiente di lavoro inclusivo. Perché sono proprio le persone – con la loro competenza, l'ascolto e la dedizione quotidiana – il vero motore di questi risultati. Ed è a loro che va il ringraziamento più autentico: quello per aver reso possibile non solo una banca più forte, ma una banca più vicina.

BCC Felsinea

Assemblea ordinaria dei Soci 2026

10 maggio, ore 9:30
Savoia Hotel Regency
Via del Pilastro 2 – Bologna



CONTINUITÀ E INNOVAZIONE

Il punto sugli ultimi tre anni di BCC Felsinea

Il triennio 2023-2025 di BCC Felsinea si è contraddistinto per un equilibrio tra continuità e innovazione. Da un lato, la banca ha consolidato il suo impegno a supporto dei territori e delle comunità, ampliando la sua presenza. Dall'altro, ha affrontato le nuove sfide con un rinnovato spirito innovativo, restando fedele ai principi che guidano le sue scelte strategiche. Dal punto di vista economico, la banca ha raggiunto risultati straordinari, con una crescita continua e

costante che ha visto ogni anno superare i propri massimi storici. La solidità patrimoniale e la gestione prudente hanno garantito non solo una resilienza alle sfide economiche, ma anche una crescita sostenibile, consolidando la posizione di BCC Felsinea come interlocutore affidabile e dinamico per soci, socie e clienti. Questo percorso ha permesso alla banca di rispondere alle esigenze in evoluzione, rimanendo un punto di riferimento solido e proattivo per il territorio.

Triennio 2023-2025: vicinanza e sostegno alle comunità

Beneficenza, mutualità e sponsorizzazioni al Terzo Settore



€ 2 mln

+90% rispetto al triennio precedente

Erogazioni per iniziative di beneficenza e mutualità e sponsorizzazioni al Terzo Settore

Oltre 1.100

+64% rispetto al triennio precedente

Iniziativa e realtà che hanno ricevuto i contributi e le sponsorizzazioni

5 Aree di intervento

- Attività socio-assistenziali
- Promozione del territorio e delle realtà economiche
- Cultura – Formazione – Ricerca
- Sport – Tempo libero – Aggregazione
- Sostegno a Fondazioni



Educazione finanziaria per le scuole

Iniziative per le scuole superiori del territorio	5
Studenti e studentesse coinvolti	2.150
Istituti scolastici coinvolti	17



Appuntamenti e iniziative per soci e socie

Visite guidate, viaggi, escursioni, mostre, eventi e appuntamenti	136
---	-----

Creazione e lancio BCC Felsinea App

App gratuita per soci, socie e clienti che dà accesso a sconti esclusivi, notizie ed eventi, informazioni e servizi utili

Avviato iter per costituzione di una propria Cassa Mutua

Un sistema di welfare che offre a soci, socie, clienti e dipendenti, a condizioni agevolate, servizi di assistenza sanitaria, sociale e familiare, oltre a iniziative culturali e formative



Struttura e personale

Filiali ristrutturate	8
Nuove filiali	3
Filiale temporanea	1
ATM Self (nuovi e rinnovati)	11
Nuove assunzioni	44



Ampliamento del territorio di competenza

Nuovi Comuni di competenza	9
----------------------------	---

Il 2025 in sintesi

Beneficenza, mutualità e sponsorizzazioni al Terzo Settore

Erogazioni per iniziative di beneficenza, mutualità e sponsorizzazioni al Terzo Settore **€ 839mila**

Iniziative e realtà che hanno ricevuto i contributi e le sponsorizzazioni di cui: **468**

appartenenti all'area "Attività socio-assistenziali" **105**

appartenenti all'area "Promozione del territorio e delle realtà economiche" **114**

appartenenti all'area "Cultura – Formazione – Ricerca" **84**

appartenenti all'area "Sport – Tempo libero – Aggregazione" **162**

appartenenti all'area "Fondazioni" **3**

Educazione finanziaria per le scuole

Iniziative per le scuole superiori del territorio **2**

Studenti e studentesse coinvolti **400**

Istituti scolastici coinvolti **6**

Appuntamenti e iniziative per soci e socie

Visite guidate, viaggi, escursioni, mostre, eventi e appuntamenti **48**

Creazione e lancio BCC Felsinea App

Avviato iter per costituzione di una propria Cassa Mutua

Struttura e personale

Filiali ristrutturate **2**

Nuove filiali **1**

Filiale temporanea **1**

ATM Self (nuovi e rinnovati) **7**

Nuove assunzioni **9**

Il 2024 in sintesi

Beneficenza, mutualità e sponsorizzazioni al Terzo Settore

Erogazioni per iniziative di beneficenza, mutualità e sponsorizzazioni al Terzo Settore **€ 611mila**

Iniziative e realtà che hanno ricevuto i contributi e le sponsorizzazioni di cui: **345**

appartenenti all'area "Attività socio-assistenziali" **45**

appartenenti all'area "Promozione del territorio e delle realtà economiche" **52**

appartenenti all'area "Cultura – Formazione – Ricerca" **60**

appartenenti all'area "Sport – Tempo libero – Aggregazione" **186**

appartenenti all'area "Fondazioni" **2**

Educazione finanziaria per le scuole

Iniziative per le scuole superiori del territorio **2**

Studenti e studentesse coinvolti **250**

Istituti scolastici coinvolti **4**

Appuntamenti e iniziative per soci e socie

Visite guidate, viaggi, escursioni, mostre, eventi e appuntamenti **45**

Avviato iter per creazione BCC Felsinea App

Struttura e personale

Filiali ristrutturate **2**

Nuove filiali **1**

ATM Self (nuovi e rinnovati) **1**

Nuove assunzioni **20**

Ampliamento del territorio di competenza

Nuovi Comuni di competenza **2**

Il 2023 in sintesi

Beneficenza, mutualità e sponsorizzazioni al Terzo Settore

Erogazioni per iniziative di beneficenza, mutualità e sponsorizzazioni al Terzo Settore **€ 552mila**

Iniziative e realtà che hanno ricevuto i contributi e le sponsorizzazioni di cui: **325**

appartenenti all'area "Attività socio-assistenziali" **61**

appartenenti all'area "Promozione del territorio e delle realtà economiche" **46**

appartenenti all'area "Cultura – Formazione – Ricerca" **50**

appartenenti all'area "Sport – Tempo libero – Aggregazione" **165**

appartenenti all'area "Fondazioni" **3**

Educazione finanziaria per le scuole

Iniziative per le scuole superiori del territorio **1**

Studenti e studentesse coinvolti **1.500**

Istituti scolastici coinvolti **7**

Appuntamenti e iniziative per soci e socie

Visite guidate, viaggi, escursioni, mostre, eventi e appuntamenti **43**

Struttura e personale

Filiali ristrutturare **4**

Nuove filiali **1**

ATM Self (nuovi e rinnovati) **3**

Nuove assunzioni **15**

Ampliamento del territorio di competenza

Nuovi Comuni di competenza **7**

Emergenza alluvioni: misure straordinarie a supporto di comunità e territorio

In occasione degli eventi alluvionali di maggio 2023 e ottobre 2024, BCC Felsinea si è attivata fin da subito su più fronti con misure economiche e donazioni.

Nel 2024

- Stanziato plafond di 10 milioni di euro in finanziamenti a tasso zero per persone, famiglie e imprese colpite
- Sospese le rate dei mutui

Nel 2023

- Stanziato plafond di 10 milioni di euro in finanziamenti a tasso zero per persone, famiglie e imprese colpite
- Sospese le rate dei mutui
- Creato un Fondo Alluvioni da 100.000 euro destinato ad associazioni ed enti impegnati nell'emergenza, che ha consentito:
 - l'acquisto di mezzi e attrezzature per la gestione di situazioni emergenziali
 - la messa in sicurezza di strade e immobili comunali danneggiati
- Accolti gli sfollati dell'area di Monterenzio presso la sala polivalente della banca di San Benedetto del Querceto: nel periodo di massima emergenza sono state ospitate fino a 15 persone
- Partecipato alla raccolta fondi del Gruppo Cassa Centrale a favore della Regione Emilia-Romagna

Triennio 2023-2025: record economici e fiducia consolidata

DATI ECONOMICI



Utile netto

2025	€ 16,2 mln	↑
2024	€ 13,2 mln	↑
2023	€ 11,8 mln	↑



Raccolta complessiva

2025	€ 2 mld	↑
2024	€ 1,9 mld	↑
2023	€ 1,7 mld	↑



Patrimonio netto

2025	€ 154 mln	↑
2024	€ 137 mln	↑
2023	€ 125 mln	↑



CET1 Ratio

2025	28,2%	↑
2024	24,6%	↑
2023	22,6%	↑

Il CET1 Ratio è uno dei principali indici di solidità di una banca. Più il parametro è alto, più la banca è solida.



NPL Ratio

2025	2,8%	↓
2024	3,9%	↓
2023	4,1%	↓



Prodotto Bancario Lordo (PBL)

2025	€ 2,9 mld	↑
2024	€ 2,7 mld	↑
2023	€ 2,5 mld	↑

L'NPL Ratio è un importante indicatore della qualità del credito di una banca. Più è basso, minori sono le sofferenze.

PROFILO BANCA



Clienti

2025	oltre 40mila	↑
2024	oltre 38mila	↑
2023	oltre 37mila	↑



Soci e socie

2025	11.787	↑
2024	11.595	↓
2023	11.828	↓

Gli amministratori e le amministratrici in carica nel triennio 2023-2025

Consiglio di Amministrazione

Andrea Rizzoli	Presidente
Paolo Panzacchi	Vice Presidente Vicario
Silvano Palmieri	Vice Presidente
Patrizia Degli Esposti	Consigliera
Riccardo Elia	Consigliere
Giorgio Naldi	Consigliere
Gherardo Nesti	Consigliere
in carica fino a settembre 2024, uscito per decesso	
Simona Parlangeli	Consigliera
in carica da febbraio 2025, subentrata a Gherardo Nesti	
Franco Rinaldi	Consigliere
Tiziana Tattini	Consigliera

Collegio Sindacale

Leonardo Biagi	Presidente
Nicola Grillo	Sindaco Effettivo
Silvia Parma	Sindaca Effettiva
Luca Baccolini	Sindaco Supplente
Giovanna D'Ottavio	Sindaca Supplente

Collegio dei Probiviri

Rina Crabilli	Presidente
Anna Rita Danza	Probivira Effettiva
Giulio Gallerani	Probiviro Effettivo
Mario Pantano	Probiviro Supplente
Francesco Vecchi	Probiviro Supplente

Liste delle cariche sociali proposte dal Cda per il triennio 2026-2028

(le informative saranno disponibili nelle prossime settimane presso le filiali BCC Felsinea e sul sito www.bccfelsinea.it)

Consiglio di Amministrazione



Andrea Rizzoli
Presidente



Marina Cioni
Consigliera



Patrizia Degli Esposti
Consigliera



Riccardo Elia
Consigliere



Diego Lelli
Consigliere



Paolo Panzacchi
Consigliere



Simona Parlangeli
Consigliera



Franco Rinaldi
Consigliere



Tiziana Tattini
Consigliera

Collegio Sindacale

Leonardo Biagi	Presidente
Silvia Parma	Sindaca Effettiva
Andrea Sartoni Galloni	Sindaco Effettivo
Luca Baccolini	Sindaco Supplente
Silvia Poli	Sindaca Supplente

Collegio dei Probiviri

Rina Crabilli	Presidente
Anna Rita Danza	Probivira Effettiva
Giulio Gallerani	Probiviro Effettivo
Mario Pantano	Probiviro Supplente
Francesco Vecchi	Probiviro Supplente

CHIEDILO A FELSÿ

Come si vota in Assemblea?

L'Assemblea annuale di soci e socie rappresenta il momento più importante nella vita di una BCC, poiché offre l'opportunità di fare il punto sulle attività svolte, sui risultati ottenuti e sugli obiettivi da raggiungere, riflettendo l'universalità della base sociale: tutte le socie e i soci possono partecipare e contribuire, esprimendosi secondo il principio "una testa, un voto".

Quest'anno, l'Assemblea di BCC Felsinea, che si terrà il 10 maggio, sarà un appuntamento ancora più significativo, poiché prevederà anche le elezioni per il rinnovo delle cariche sociali: il Consiglio di Amministrazione, il Collegio Sindacale e il Collegio dei Probiviri.

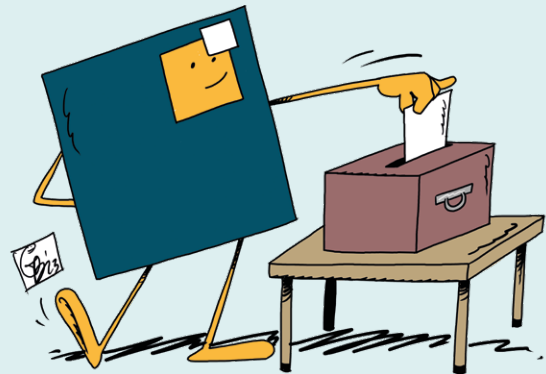

Chi può votare?

Socie e soci, e i loro rappresentanti, purché iscritti nel Libro Soci da almeno 90 giorni dalla data dell'Assemblea in prima convocazione (30 aprile 2026). I rappresentanti sono socie o soci (persone fisiche) che, mediante delega scritta, rappresentano coloro che non possono partecipare alle votazioni. Ogni socia o socio rappresentante può ricevere un massimo di sei deleghe.

Come ci si accredita?

Quest'anno le socie e i soci hanno due alternative per accreditarsi in Assemblea:

Metodo classico

Esibire agli incaricati di BCC Felsinea, all'ingresso dei locali designati per l'adunanza: l'avviso di convocazione, un documento di identità (se richiesto) e le eventuali deleghe cartacee.

Per i possessori di BCC Felsinea App

Esibire agli incaricati di BCC Felsinea, all'ingresso dei locali designati per l'adunanza, il QR Code abbinato alla Carta Socio presente all'interno di BCC Felsinea App, un documento di identità (se richiesto) e le eventuali deleghe cartacee.

NOVITÀ

Scarica ora
BCC Felsinea
App



Come si vota per il rinnovo delle cariche sociali?

La votazione avviene tramite cabina elettorale elettronica, a scrutinio segreto. I risultati vengono resi noti il giorno stesso dell'Assemblea, al termine dello scrutinio.

INVESTIRE NELLA PROSSIMITÀ

Filiali più moderne, spazi più accoglienti, presenza che cresce

BCC Felsinea ha avviato un articolato programma di interventi finalizzati al potenziamento e alla riqualificazione della propria rete di filiali, con l'obiettivo di rendere gli spazi e i servizi sempre più funzionali e coerenti con l'evoluzione delle esigenze della clientela e del contesto bancario contemporaneo. Il percorso si sviluppa secondo una logica di continuità e pianificazione pluriennale: alcuni interventi sono stati completati nel corso del 2025, altri - avviati nello stesso anno - sono tuttora in fase di realizzazione, mentre ulteriori progetti prenderanno avvio quest'anno. Un programma organico, quindi, che non si esaurisce in singole azioni ma rappresenta un investimento progressivo e strutturato nel tempo.

Le iniziative riguardano sia l'innovazione tecnologica sia la qualità degli ambienti fisici. Da un lato, l'introduzione di strumenti evoluti consente di migliorare l'efficienza operativa, semplificare l'accesso ai servizi e offrire risposte sempre più rapide ed efficaci. Dall'altro, gli spazi delle filiali sono stati ripensati per garantire maggiore comfort, accoglienza e riservatezza, rafforzando la dimensione relazionale che da sempre caratterizza l'attività della banca sul territorio.

Particolare attenzione è stata dedicata anche a coloro che vivono quotidianamente questi ambienti come luogo di lavoro. La riqualificazione degli spazi, l'ergonomia delle postazioni e una migliore organizzazione funzionale contribuiscono infatti al benessere di collaboratori e collaboratrici, elemento essenziale per assicurare un servizio di qualità e una relazione autentica con la clientela.

Inoltre, in un panorama nazionale in cui molti istituti di credito stanno progressivamente riducendo la presenza fisica, BCC Felsinea ha scelto una direzione diversa, confermando

con i fatti la propria vocazione di prossimità. Tra il 2023 e il 2025 sono state aperte tre nuove filiali, una all'anno, rafforzando la presenza locale e garantendo continuità di accesso ai servizi bancari alle comunità, anche a quelle più periferiche.

L'apertura di nuovi sportelli, insieme all'ammodernamento di quelli esistenti e ai progetti che proseguiranno anche nel 2026, rappresenta una scelta strategica chiara: non limitarsi a mantenere una presenza sul territorio, ma investire con convinzione.

Gli interventi nel 2025 e quelli in previsione

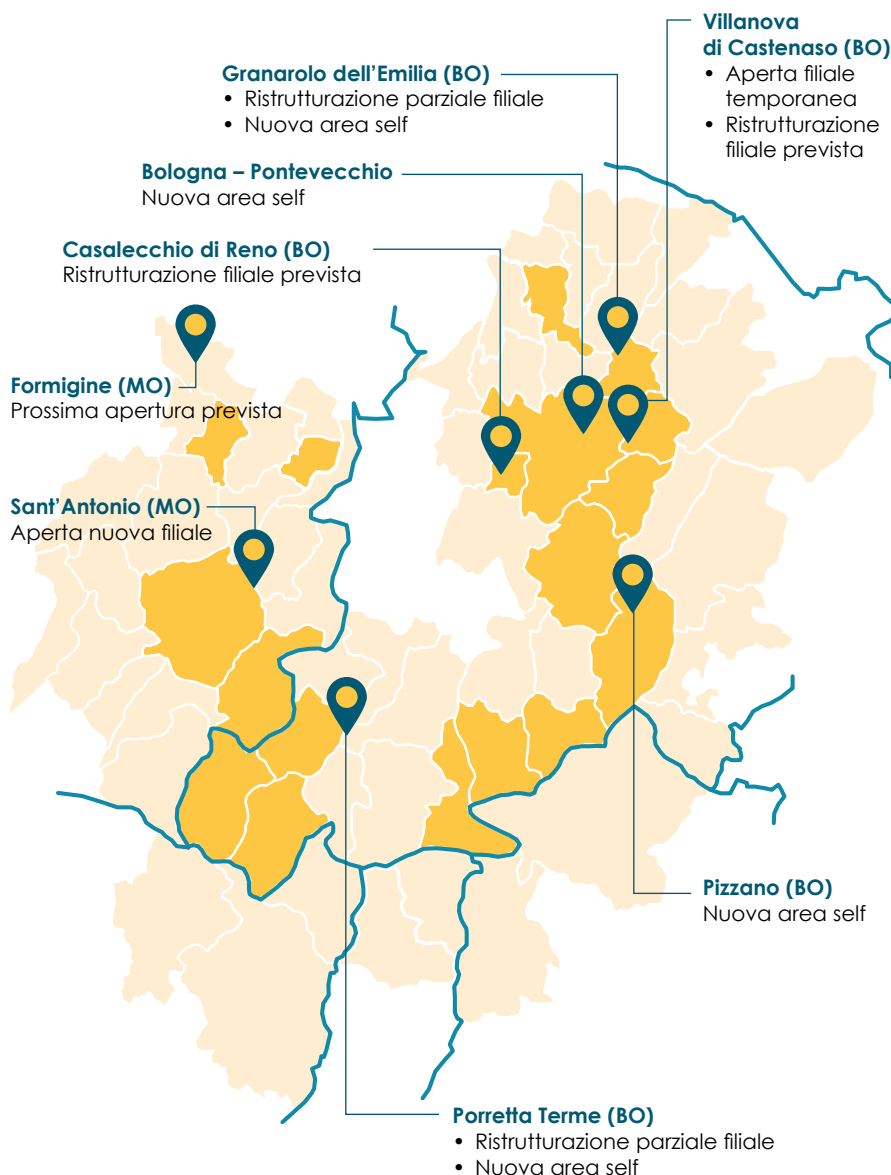

RICONOSCIMENTO

Cassa Centrale Banca ottiene il primo rating di sostenibilità “EE-” da Standard Ethics

di **Riccardo Selleri**, Ufficio Sviluppo Retail e Bancassurance di BCC Felsinea

Un importante riconoscimento arriva per Cassa Centrale Banca da parte di Standard Ethics, agenzia internazionale indipendente e specializzata nella valutazione delle politiche di sostenibilità e responsabilità. Per la prima volta, Cassa Centrale Banca ottiene il Corporate Standard Ethics Rating “EE-”, insieme a un Long Term Expected Rating “EE+”, segnando una tappa significativa nel percorso ESG del Gruppo.

Cosa significa questo rating per il Gruppo bancario cooperativo?

Il riconoscimento attesta quanto un'organizzazione sia allineata alle indicazioni internazionali sulla sostenibilità dettate da ONU, OCSE e Unione Europea. Il giudizio ottenuto da Cassa Centrale Banca, quindi, conferma che il Gruppo sta seguendo un percorso solido e strutturato. In particolare, l'agenzia ha evidenziato: una governance della sostenibilità ben organizzata, una rendicontazione chiara e trasparente, un Piano di Sostenibilità integrato nelle strategie aziendali e orientato alla riduzione degli impatti ambientali, una gestione attenta del rischio ESG (ambientale, sociale e di governance).

Sono aspetti tecnici, ma il loro significato è semplice: il Gruppo Cassa Centrale sta operando non solo per aumentare la sua solidità economica, ma anche per generare un impatto positivo sulle persone, sull'ambiente e sulle comunità.

Un impatto reso possibile anche dalle banche ad esso affiliate, come BCC Felsinea, tutte accomunate dalla forte presenza territoriale, dalla vicinanza a famiglie e imprese locali, dalla capacità di ascoltare i bisogni specifici che una grande banca nazionale faticerebbe ad intercettare.

Questo radicamento non è solo un tratto distintivo delle BCC, è anche un elemento che influisce positivamente sulla valutazione di sostenibilità, perché favorisce attenzione agli stakeholder locali, investimenti nei temi sociali, sensibilità verso i progetti ambientali e culturali del territorio.

Perché questo risultato è positivo anche per BCC Felsinea?

Questo riconoscimento significa che BCC Felsinea può contare su un Gruppo solido, credibile e riconosciuto per l'impegno nella sostenibilità. E questo si traduce in benefici concreti.

Maggiori garanzie per soci, socie e clienti | Una governance riconosciuta a livello internazionale dà fiducia: significa che il Gruppo lavora con trasparenza e responsabilità, e che le scelte strategiche avvengono nel rispetto delle linee guida globali più avanzate.

Supporto ai progetti locali che creano valore | Il rating “EE+” di lungo periodo riflette una visione positiva sul futuro. Questo rafforza la capacità delle BCC - compresa BCC Felsinea - di continuare a investire sul territorio: iniziative sociali, cultura, giovani, progetti ambientali, sostegno alle imprese locali.

Una banca del territorio sempre più moderna e responsabile | La sostenibilità non è solo una parola alla moda: sempre più famiglie e imprese chiedono servizi “responsabili”, prodotti attenti al proprio impatto sul mondo e comportamenti coerenti. BCC Felsinea, grazie al percorso del Gruppo Cassa Centrale, può offrire risposte concrete e aggiornate.

Educazione finanziaria: nuove generazioni protagoniste

Dopo le plenarie di novembre, nei mesi scorsi è entrato nel vivo il progetto di educazione finanziaria GLHF promosso dalla Federazione delle BCC dell'Emilia-Romagna, a cui BCC Felsinea ha aderito coinvolgendo circa 400 studenti e studentesse di sei scuole superiori del bolognese e del modenese. Il 19 febbraio si è tenuto il GLHF Fest, momento di premiazione del video contest “My Money Story”. Su 25 video presentati dalle scuole emiliano-romagnole

aderenti al progetto, 10 provenivano da istituti seguiti da BCC Felsinea: 6 di questi hanno raggiunto la finale e il secondo posto è stato conquistato dall'IIS Montessori-Da Vinci di Porretta Terme con un video dedicato alle truffe negli acquisti online. A marzo, invece, la banca ha tenuto degli incontri in aula, dove studenti e studentesse hanno approfondito temi fondamentali come risparmio, investimenti, pagamenti digitali, criptovalute, truffe, finanziamenti e assicurazioni.

INVESTIRE CON UN VANTAGGIO FISCALE

Che cosa sono i Piani Individuali di Risparmio?

di **Riccardo Selleri**, Ufficio Sviluppo Retail e Bancassurance di BCC Felsinea

In questo articolo ci proponiamo di fare una panoramica semplice e pratica su funzionamento e benefici dei Piani Individuali di Risparmio, anche detti PIR.

Che cosa li rende così interessanti?

Quando si investe, la componente fiscale incide molto sul risultato finale: due strumenti con la stessa performance possono generare risultati netti molto diversi.

I Piani Individuali di Risparmio (PIR) si distinguono proprio perché consentono - se mantenuti per almeno cinque anni - l'esenzione dall'imposta su plusvalenze e proventi. Questo elemento può aumentare in modo significativo il valore accumulato nel tempo, senza modificare l'esposizione al rischio o la strategia dell'investimento.

Come funzionano in concreto?

I PIR sono dei contenitori regolamentati che raccolgono investimenti secondo criteri specifici definiti dalla normativa.

Inoltre, non è necessario occuparsi delle singole scelte di portafoglio: la gestione è interamente delegata e segue criteri strutturati.

Capitale affidato ad una gestione professionale che seleziona strumenti finanziari coerenti con i requisiti PIR

Totale esenzione fiscale sui guadagni maturati dopo 5 anni

Investimento con un approccio diversificato e orientato al medio-lungo periodo



Perché l'esenzione fiscale è così rilevante

Nella maggior parte degli investimenti finanziari, gli utili realizzati sono soggetti all'aliquota standard del 26%.

Nei PIR, rispettando la permanenza minima prevista dalla normativa, l'intero risultato raggiunto rimane all'investitore.

La differenza si accumula anno dopo anno: ciò che non viene eroso dall'imposizione si reinveste, contribuendo alla crescita del capitale in maniera più efficiente.

Per questo motivo, i PIR possono rappresentare uno strumento interessante per chi pianifica i propri investimenti con una prospettiva di medio periodo.

Per chi possono essere una scelta adatta

I PIR possono essere utili a chi desidera:

- ottimizzare nel tempo il rendimento netto dei propri investimenti;
- mantenere un approccio professionale, senza gestire direttamente i singoli strumenti;
- investire con un orizzonte di medio-lungo periodo;
- evitare soluzioni troppo tecniche, mantenendo chiarezza e semplicità operativa.

Vuoi approfondire?

Per conoscere nel dettaglio le caratteristiche dei PIR, le condizioni e le modalità di adesione, i consulenti BCC Felsinea sono a disposizione in filiale per un confronto personalizzato.

Questo articolo ha finalità informative e non costituisce consulenza personalizzata né offerta di prodotti finanziari. I benefici fiscali dei PIR dipendono dalla normativa vigente e sono subordinati al rispetto dei requisiti di legge, inclusa la durata minima dell'investimento. Ogni scelta di investimento dovrebbe essere valutata considerando obiettivi, rischio e situazione personale.

FOCUS PENSIONI

Previdenza 2026: le novità da conoscere per prepararsi al futuro

di **Martina Calzoni**, Ufficio Marketing e Coordinamento Commerciale di BCC Felsinea

Negli ultimi anni la previdenza è tornata al centro dell'attenzione. L'allungamento della vita media e percorsi lavorativi sempre meno lineari rendono fondamentale costruire per tempo un equilibrio economico che duri anche dopo l'uscita dal lavoro. La Legge di Bilancio 2026 va proprio in questa direzione, introducendo alcune novità che rendono più conveniente e più flessibile investire nel proprio futuro previdenziale.

Pensione pubblica: un anno di stabilità

Per tutto il 2026 i requisiti per la pensione pubblica restano invariati rispetto al 2025.

L'adeguamento automatico alla speranza di vita viene rinviato al 2027, offrendo un anno "di tregua" utile per programmare meglio le proprie scelte.

Nel frattempo, cresce l'importanza della previdenza complementare, che diventa sempre più uno strumento indispensabile per garantirsi un reddito adeguato nel tempo.

Più deduzioni fiscali e maggiori opportunità di versamento

Dal prossimo anno aumenta il beneficio fiscale sui fondi pensione: il limite di deducibilità sale a 5.300 euro. È il primo aggiornamento dopo più di vent'anni e rappresenta un incentivo concreto per chi vuole incrementare il proprio risparmio previdenziale.

Per i lavoratori assunti dopo il 1° gennaio 2007 la norma diventa ancora più favorevole: chi non ha sfruttato tutto il limite nei primi cinque anni può recuperarlo nei venti successivi, con versamenti aggiuntivi fino a 2.650 euro, per un totale massimo di 7.950 euro annui.

Più libertà nel gestire il capitale nel momento in cui si andrà a richiedere la prestazione pensionistica

Il 2026 porta anche nuove opzioni su come utilizzare il montante accumulato.

Oltre alla possibilità di ricevere fino al 60% del capitale in un'unica soluzione, diventano disponibili:

- una rendita a durata definita basata sulla speranza di vita;
- un programma di prelievi liberi, che permette di utilizzare il capitale nel tempo in modo più flessibile;
- un'erogazione frazionata del montante, spalmata su almeno cinque anni.

Si tratta di soluzioni più moderne, che permettono di adattare l'uscita alle esigenze personali di ciascun lavoratore.

Adesione automatica e continuità nei cambi di lavoro

Arriva anche l'adesione "tacita": i neoassunti del settore privato verranno iscritti automaticamente al fondo pensione previsto dal contratto collettivo, con investimento in un comparto *life cycle* che adegua il rischio all'età.

Il meccanismo riguarda anche chi cambia azienda: il nuovo datore verifica la posizione già attiva e, in assenza di scelte esplicite, applica la stessa logica di adesione automatica.

Un'altra novità importante riguarda il contributo del datore di lavoro, che da ora "segue" il lavoratore. Se l'aderente mantiene il proprio fondo pensione anche cambiando azienda, il nuovo datore è tenuto a versare comunque il contributo previsto dal contratto collettivo. Una tutela che favorisce continuità e stabilità della posizione previdenziale.

Perché conviene pensarci oggi

In un sistema pensionistico destinato a evolversi nel tempo, la previdenza complementare diventa un alleato prezioso. Le novità del 2026 rendono più semplice, conveniente e flessibile costruire una sicurezza economica per il domani.

Un buon motivo per informarsi, programmare e cogliere le nuove opportunità già oggi.

Un supporto concreto vicino alle persone

Le novità introdotte nel 2026 rendono la previdenza complementare uno strumento sempre più importante per costruire un futuro sereno e sostenibile. Per questo, BCC Felsinea è a disposizione di soci, socie e clienti per approfondire insieme ogni possibilità, chiarire dubbi e individuare le soluzioni più adatte.

I consulenti presenti nelle filiali BCC Felsinea sono a disposizione di chi desidera saperne di più sul funzionamento dei fondi pensione, per accompagnare ogni scelta con competenza e attenzione.



Scopri l'offerta
BCC Felsinea

Messaggio promozionale riguardante forme pensionistiche complementari. Prima dell'adesione leggere la Parte I "Informazioni chiave per l'aderente" e l'Appendice "Informativa sulla sostenibilità" della Nota Informativa disponibile su www.plurifonds.it e www.assicura.si.

OFFERTA MINORI

Le nuove soluzioni per under 18 di BCC Felsinea

Deposito a Risparmio MINI

Piccoli risparmi per sognare in grande

0-10 anni



Il DR MINI è un deposito a risparmio nominativo senza libretto, intestabile direttamente al minore. Ideale per costruire giorno dopo giorno un piccolo capitale, è anche uno strumento utile a genitori, nonni e parenti per insegnare ai più giovani l'importanza del risparmio, in modo semplice e sicuro.

Con il DR MINI è possibile supportare progetti futuri come studi, passioni o altri obiettivi personali. Al compimento dei 18 anni, il giovane titolare potrà decidere se trasformare il deposito in un nuovo prodotto o scegliere altre soluzioni bancarie, continuando a gestire i propri risparmi in autonomia.



deposito a risparmio

MINI

Conto Corrente MIDI

Il conto che cresce insieme ai più giovani

0-18 anni



La struttura modulare e 100% digitale del Conto MIDI accompagna i più giovani passo dopo passo, in modo facile e sicuro, adattandosi ed evolvendosi insieme alle loro esigenze. Al compimento dei 14 anni, oltre alle funzionalità di accumulo e all'autonomia allo sportello, consente di iniziare a utilizzare la carta di debito, controllare le spese e gestire la carta direttamente dall'internet banking Inbank.

Al compimento dei 18 anni, è possibile trasformare il Conto MIDI in un prodotto ordinario per maggiorenni, mantenendo lo stesso IBAN e la stessa utenza Inbank, per continuare il proprio percorso di risparmio in autonomia.



DISPONIBILE
DA MAGGIO

conto

MIDI

Ricarica TEEN

La prepagata a misura di teenager

11-18 anni



Ricarica TEEN è una carta prepagata semplice, veloce e smart. Consente di pagare in totale sicurezza online o in negozio, da smartphone e anche quando si è all'estero. È infatti possibile aggiungere Ricarica TEEN ai wallet Apple Pay, Google Pay e Samsung Pay. Per associare la carta è sufficiente abilitare la funzione da Inbank oppure accedere al proprio wallet e seguire le istruzioni. Inoltre, Ricarica TEEN ha un'anima sostenibile. È realizzata interamente in plastica riciclata, per un uso più consapevole dei materiali. Un piccolo gesto che fa la differenza.

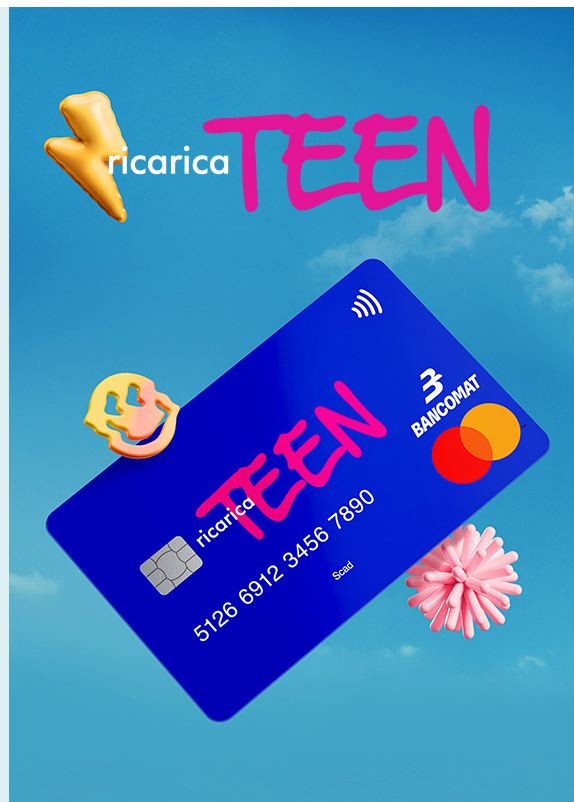

PAC Minori

Piccoli versamenti nel tempo per investire nel futuro dei più giovani

0-18 anni



PAC Minori è un piano di accumulo capitale intestato direttamente al minore. Consente di investire periodicamente somme - anche minime - per creare un capitale dedicato al futuro dei propri figli. Si può iniziare con soli 25 euro e scegliere la frequenza dei versamenti. L'investimento prevede un impegno iniziale di un anno, ma può continuare nel tempo in piena libertà, seguendo il ritmo delle proprie necessità. È un modo semplice e flessibile per accompagnare i figli nella crescita, dandogli un punto di partenza solido per realizzare i loro sogni. In particolare, l'investimento nei fondi NEF permette di far crescere il capitale con una soluzione equilibrata e diversificata, pensata per proteggerlo dalle oscillazioni di mercato.



Per un domani Sicuro Non è mai troppo presto per essere previdente



0-18 anni

Con il fondo pensione Plurifonds è possibile aiutare i propri figli a costruire una base previdenziale solida, con versamenti liberi o ricorrenti e senza un importo minimo di partenza. Ogni contributo anticipato significa più tempo a disposizione del capitale per crescere, benefici fiscali per tutta la famiglia e una serenità che seguirà i propri figli nel corso della loro vita.

Con questa soluzione è possibile contribuire al futuro dei propri figli seguendo il ritmo che si ritiene più adatto. Il capitale accumulato rimane sempre di loro proprietà e potrà essere utilizzato nei tempi e nelle modalità previste dal fondo e dalla normativa, per accompagnarli con serenità verso il futuro.



Deposito a Risparmio MINI e Conto Corrente MIDI

Messaggio pubblicitario con finalità promozionale. Le condizioni contrattuali sono indicate nei Fogli Informativi messi a disposizione del pubblico presso gli sportelli della banca e nella sezione "Trasparenza" del sito internet.

Ricarica TEEN

Messaggio pubblicitario con finalità promozionale. Funzionalità contactless disponibile sui POS abilitati. Per le condizioni contrattuali del prodotto è necessario fare riferimento ai fogli informativi disponibili presso gli sportelli e sui siti internet di Cassa Centrale Banca e delle banche collocatrici.

PAC Minori

Questa è una comunicazione di marketing. Si prega di consultare il prospetto e il documento contenente le informazioni chiave per gli investitori (KID) prima di prendere una decisione finale di investimento. La decisione di investire nel prodotto deve tener conto delle caratteristiche, degli obiettivi, degli elementi vincolanti della strategia di investimento per la selezione degli investimenti e dei limiti metodologici descritti nel prospetto, nell'Allegato 1 – Documento precontrattuale sulle informazioni SFDR e la Sintesi delle informazioni sulla sostenibilità di un prodotto finanziario sul sito web, disponibile al

seguente link: www.nef.lu/sostenibilita. NEF (il "Fondo") è un fondo comune di investimento lussemburghese, conforme alla Direttiva 2009/65/CE ("UCITS"). Questa comunicazione è emessa da NEAM S.A., la società di gestione del Fondo, e non costituisce una consulenza in materia di investimenti o fiscali né un'offerta di acquisto o vendita del Fondo. Il valore delle quote del Fondo varia nel tempo ed è consultabile sul sito www.nef.lu. I rendimenti passati non sono indicativi di quelli futuri; ogni comparto ha i propri costi e rischi, compreso quello di perdita totale o parziale del capitale investito. Per l'elenco completo dei rischi e dei costi (costi massimi e relativa frequenza di calcolo) e per ulteriori dettagli sul prodotto, consultare il prospetto e i KID disponibili in lingua italiana sul sito web www.nef.lu/modulistica e presso le banche collocatrici. La performance futura è soggetta a tassazione, che dipende dalla situazione personale di ciascun investitore e potrebbe cambiare in futuro. NEAM può sciogliere gli accordi di collocamento stipulati per la commercializzazione delle quote di NEF, conformemente alle relative previsioni contrattuali. Un riepilogo dei diritti degli investitori è disponibile in italiano al link: www.nef.lu/wcuploads/diritti_investitori.pdf.

Per un domani Sicuro

Messaggio promozionale riguardante forme pensionistiche complementari. Prima dell'adesione leggere la Sezione I della Nota Informativa "Informazioni chiave per l'aderente" disponibile su www.gruppooitas.it e www.assicura.si.



PER UN
DOMANI **SI** CURO

plurifonds

Il Fondo Pensione Aperto di
ITAS VITA

Partner di:
Pensplan
Centrum

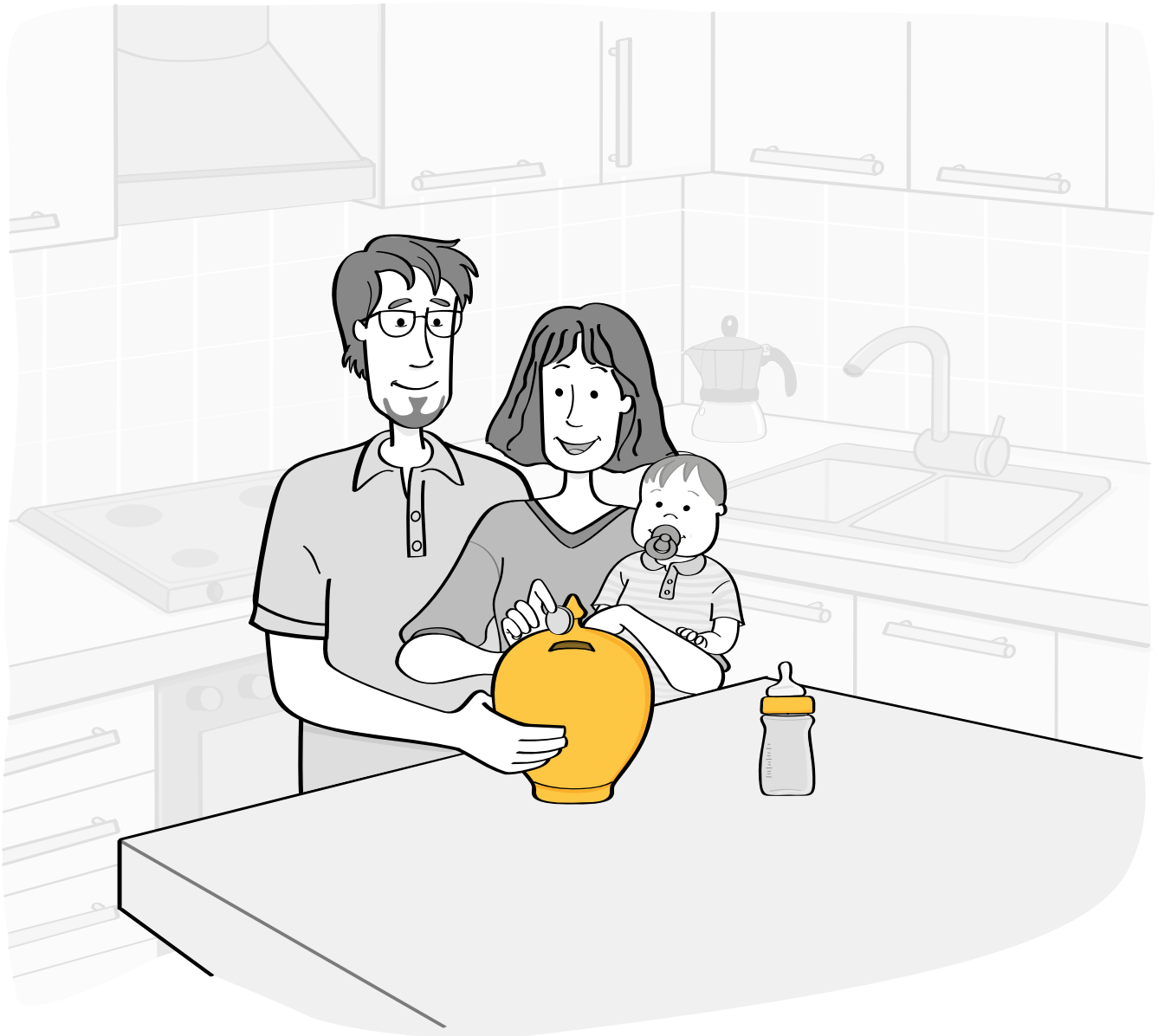

La pensione complementare che dà stabilità al vostro futuro.

È un prodotto di



Intermediato da

ASSICURA
AGENZIA

www.assicura.si

In collaborazione con



www.bccfelsinea.it

Messaggio promozionale riguardante forme pensionistiche complementari. Prima dell'adesione leggere la Sezione I della Nota Informativa "Informazioni chiave per l'aderente" disponibile su www.gruppoitas.it e www.assicura.si.

CICLISMO

Bologna e il Giro d'Italia: un legame che dura fin dalle origini

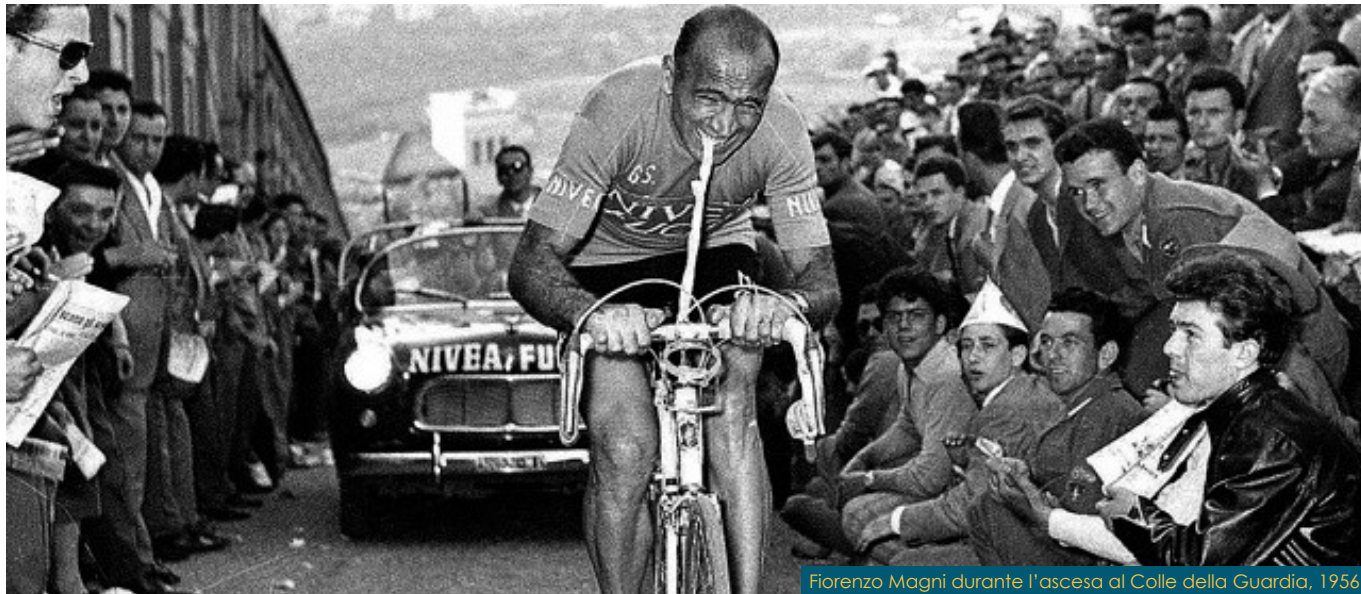

Fiorenzo Magni durante l'ascesa al Colle della Guardia, 1956

Il Giro d'Italia, oggi tra le corse ciclistiche più celebri al mondo, nacque nel 1908 su iniziativa dei giornalisti della *Gazzetta dello Sport* Tullo Morgagni, Eugenio Camillo Costamagna e Armando Cougnet. Tutto iniziò quando Morgagni,

redattore della *Gazzetta*, venne a sapere, grazie ad una soffiata, che il rivale *Corriere della Sera* stava progettando un giro ciclistico su territorio italiano. Avvisò subito Costamagna, fondatore della *Gazzetta*, e Cougnet, direttore

amministrativo del giornale, e, con un vero sprint giornalistico, il 24 agosto 1908 la *Gazzetta dello Sport* annunciò ufficialmente la nascita del Giro d'Italia, dando il via ad una storia destinata a scrivere pagine epiche nel ciclismo.

1909, il primo Giro d'Italia: una gara eroica

Dal 13 al 30 maggio 1909, 127 ciclisti si sfidarono su un percorso di quasi 2.500 km suddiviso in 8 tappe, da Milano a Napoli e ritorno. Sei squadre e numerosi "isolati" – corridori senza un supporto tecnico e logistico alle spalle – affrontarono una prova durissima, con bici di oltre 15 kg in ferro, con freno anteriore singolo e un unico rappor-

to fisso per tutte le situazioni: pianura, salita e discesa. Solo 49 riuscirono a concludere la corsa. A vincere fu il venticinquenne Luigi Ganna, giovane muratore di 25 anni.

Le tappe furono massacranti. La lunghezza media di ciascuna era di circa 400 km, con un giorno di recupero tra una e l'altra, e la rete stradale era pressoché "primordiale": le strade erano sterrate, dissestate e impervie, e spesso si percorrevano in parte al buio, di notte o di sera, illuminate da un semplice fanalino sul manubrio, rendendo la prova ancora più estenuante.

L'assistenza era ridotta all'osso e per lo più riservata ai corridori delle squadre (i cosiddetti "accasati"), ai quali era garantito un "minimo sindacale" ai ristori intermedi e agli arrivi. Per il

resto, l'unico modo per ricaricare le energie erano due borracce sul manubrio: una di acqua e una di vino. Inoltre, le auto al seguito erano ben lontane dalla "carovana" che oggi conosciamo. La prima edizione del Giro, infatti, ne contava solo otto: quattro per le squadre, due per giudici e organizzatori, e due per i giornalisti.

Gli "isolati", poi, dovevano arrangiarsi in tutto: non solo dovevano pagare ogni cosa di tasca propria, ma dovevano anche procacciarsi il cibo e trovare da dormire, spesso accontentandosi di riposare nei campi o in case abbandonate. Inoltre, essendo sprovvisti di qualunque assistenza, dovevano portarsi appresso gli attrezzi da riparazione e i tubolari di scorta, tradizionalmente trasportati a tracolla.

All'epoca la bicicletta era chiamata "macchina a pedali".

Alcuni protagonisti del Giro del 1909

- **Luigi Ganna:** vincitore del primo Giro d'Italia, viveva in provincia di Varese ed era abituato a percorrere quotidianamente circa 140 km per andare a Milano a fare il muratore.
- **Giovanni Gerbi,** detto "il diavolo rosso": correva con una maglia rossa ed era famoso per usare dei trucchetti per ingannare gli avversari, come assoldare degli amici travestiti da Carabinieri per dare indicazioni sbagliate agli altri corridori.
- **Enrico Nanni,** 44 anni, il più "an-

ziano" della gara.

- **Arnolfo Galoppini:** gareggiava con una bicicletta da lui costruita, soprannominata "Fulmine".
- **Mario Pacchiarotti:** si iscrisse con lo pseudonimo Henry Heller per non incorrere nelle ire del padre.

Il contesto storico

Il 1909 fu ricco di eventi memorabili:

- Guglielmo Marconi vinse il Nobel per la Fisica
- A Belfast iniziò la costruzione del Titanic
- Negli Stati Uniti si celebrò la prima Giornata della Donna, il 28 febbraio (poi divenuto 8 marzo)

L'aneddoto

Al Giro del 1909 non mancarono le "furbate". Alcuni corridori tentarono di percorrere in treno la tappa Chieti-Napoli. Sullo stesso treno, però, viaggiavano anche i giudici di gara, che li squalificarono.

Perché il Giro è la "Corsa Rosa"?

La maglia rosa, simbolo del primo in classifica, deve il suo colore alle pagine rosa della Gazzetta dello Sport. Questa "usanza" è in vigore dal 1931.

Bologna e il Corno alle Scale: cuore e montagne del Giro

Fin dalle origini, Bologna e la sua provincia hanno avuto un ruolo speciale nella storia della Corsa Rosa, con grandi protagonisti e tappe leggendarie.

Bologna e la prima tappa

Il primo Giro d'Italia partì il 13 maggio 1909 alle 2:53 del mattino dal Rondò di Loreto a Milano (oggi Piazzale Loreto) e, dopo 397 km, terminò all'Ippodromo Zappoli di Bologna. A tagliare il traguardo fu Dario Beni, ventenne romano con una voglia talmente grande di partecipare al Giro che, per raggiungere la partenza, fece il tragitto Roma-Milano in sella alla sua bici! Da allora, Bologna è stata più volte sede di tappa del Giro (ben 48 volte e lo sarà nuovamente quest'anno), confermandosi tra le città italiane più legate alla corsa.

Curiosità

Situato appena fuori Porta San Felice, l'Ippodromo Zappoli rimase in funzione fino al 1928, anno in cui venne smantellato e trasferito in zona Corticella. Nel 1890 ospitò Buffalo Bill con il suo Wild West Show.

La salita al Colle della Guardia

Storicamente, sono le montagne a consacrare i ciclisti. A Bologna, sul Colle della Guardia, all'ombra della Madonna di San Luca, il Giro è arrivato quattro volte: 1956, 1984, 2009 e 2019. Ma fu la prima volta, quella del 2 giugno 1956, a rimanere negli annali grazie a Fiorenzo Magni, che raccontò così la sua impresa: *"Al Giro del 1956 sono caduto nella discesa di Volterra e mi sono fratturato la clavicola. Non puoi partire, mi dice il medico. Io lo lascio parlare e faccio di testa mia: metto la gomma-piuma sul manubrio e corro la crono. Poi supero gli Appennini. Ma provando la cronoscalata di San Luca mi accorgo di non riuscire nemmeno a stringere il manubrio dal dolore; allora il mio meccanico, il grande Faliero Masi, decide di tagliare una camera d'aria, me la lega al manubrio e io la tengo con i denti, per non forzare le braccia. Il giorno dopo, nella Modena-Rapallo cado di nuovo e mi rompo anche l'omero. Svengo dal dolore. Sono sulla lettiga quando riprendo coscienza e ordino a chi guida l'ambulanza di fermarsi. Mi butto giù, inseguo il gruppo, lo riprendo e arrivo sul Bondone sotto una tormenta di neve. Per questo gesto Ugo Tognazzi e Raimondo Vianello, che seguivano il Giro, mi*

ribattezzarono Fiorenzo il Magnifico." (fonte: Museo Digitale Diffuso del Ciclismo)

Protagonisti bolognesi

Alfonso Calzolari, nato a Vergato, vinse il Giro del 1914: ad oggi è l'unico bolognese ad aver conquistato la maglia rosa.

Alfonsina Strada, residente a Castenaso, fu l'unica donna nella storia del Giro: nel 1924 gareggiò con il numero 72 fino a Perugia, arrivando fuori tempo massimo per problemi fisici. Nonostante questo, continuò il Giro fuori classifica fino a Milano, suscitando consensi e ammirazione.

Il Corno alle Scale e il Giro 2026

Il Giro al Corno alle Scale è passato una sola volta, nel 2004. Allora, lo scontro fu tutto in casa Saeco, la fabbrica di Gaggio Montano che con la sua squadra vinse la tappa del Corno con Gilberto Simoni e il Giro d'Italia con Damiano Cunego. Adesso l'attesa è tutta per il 17 maggio, con la nona tappa Cervia-Corno alle Scale con un finale in salita presso il rifugio del Lago Cavone.

SVILUPPO DELL'APPENNINO

Il GAL come strumento di emancipazione territoriale

di **Daniele Ruscigno**, Presidente GAL Appennino Bolognese



Vivere e lavorare in Appennino non è solo una scelta di vita, ma una sfida quotidiana che richiede visione, tenacia e, soprattutto, gli strumenti giusti per trasformare le idee in realtà concrete. In questo scenario, si inserisce la strategia 2023-2027 del GAL Appennino Bolognese, un vero motore di crescita che, solo con i primi bandi pubblicati, mette in campo risorse per oltre 5 milioni di euro a sostegno del tessuto economico e sociale della montagna. Queste cifre non sono semplici numeri a bilancio, ma rappresentano una boccata d'ossigeno per un territorio che punta a rilanciarsi attraverso la qualità e la sostenibilità.

Il cuore pulsante di questa visione è il sostegno diretto a chi il territorio lo abita e lo cura ogni giorno. Il valore aggiunto dei bandi risiede proprio nella loro capillarità: l'obiettivo non è finanziare grandi opere slegate dal contesto, ma sostenere piccoli e medi progetti profondamente radicati nella realtà locale.

La vera forza di queste misure risiede nel concetto di cofinanziamento, un meccanismo che agisce come un potente moltiplicatore di energie. Il GAL, infatti, non si limita a erogare contributi a fondo perduto - che pure coprono quote significative, dal 45% fino all'80% della spesa - ma spinge i beneficiari, siano essi Comuni o imprenditori privati, a investire a propria volta. Si tratta di un patto di fiducia: ogni euro pubblico investito, ne genera altri di investimento privato o locale, innescando un circolo virtuoso che amplifica l'impatto economico reale sul territorio. È proprio questo approccio a rendere possibili interventi ambiziosi, come la messa in sicurezza

dei versanti contro il dissesto idrogeologico o il rifacimento delle reti viarie rurali, che altrimenti resterebbero bloccati dalla mancanza di liquidità.

Nonostante l'efficacia di questi strumenti, permane una criticità legata alla complessità delle procedure burocratiche, che spesso rischiano di scoraggiare le realtà più piccole. In questo senso, un primo segnale positivo è arrivato grazie al lavoro del tavolo congiunto con i tecnici della Regione Emilia-Romagna e l'assessore Mammi, da sempre attento alle istanze dei GAL regionali. Questi incontri hanno già portato a un sensibile miglioramento nella delicata fase istruttoria, snellendo i passaggi per i richiedenti.

I prossimi mesi saranno decisivi: l'arrivo di nuovi bandi segnerà la fase conclusiva di questa programmazione e aprirà la strada alla successiva. In un contesto globale così incerto, queste risorse sono più necessarie che mai e richiedono una forte unità d'intenti da parte di tutte le componenti del tessuto sociale locale. Solo restando uniti, l'Appennino può davvero trasformare i propri sogni di sviluppo in progetti di vita solidi e duraturi.

Scopri i bandi
e le attività del
GAL Appennino
Bolognese





Assicurati di essere protetto.

Scopri i tuoi bisogni assicurativi con la nostra analisi professionale.



Per maggiori informazioni consulta il sito inquadrando il **QR code**

PIANORO

Monitoraggio e sicurezza sul torrente Zena

Una nuova stazione di monitoraggio idro-pluviometrico sarà installata sul torrente Zena, sotto il ponte dell'omonima località. Il progetto, promosso dal Comune di Pianoro insieme al Comitato Val di Zena, nasce con l'obiettivo di rafforzare la prevenzione dei rischi idrogeologici dopo le alluvioni degli ultimi anni. L'impianto sarà integrato nel sistema regionale di controllo e allertamento di Arpa e dialogherà con la stazione già presente a valle, sul ponte del Farneto. Il nuovo sistema consentirà di raccogliere dati idraulici e meteorologici di grande precisione, migliorando la capacità di monitoraggio del torrente. L'intervento, del valore complessivo di oltre 55mila euro, è stato possibile grazie al contributo di diversi partner del territorio, tra cui BCC Felsinea, che ha sostenuto concretamente l'iniziativa a favore della sicurezza della comunità.



MONTESE

Inaugurato un nuovo polo scolastico per l'infanzia

Settembre, BCC Felsinea ha partecipato all'inaugurazione del nuovo polo scolastico 0-6 anni di Montese, denominato "L'Abbraccio": un progetto che accompagna i bambini e le bambine dai primi mesi di vita fino all'ingresso nella scuola primaria, offrendo un percorso educativo comune. All'interno della struttura convivono il nido d'infanzia "Piccole Mani" (0-3 anni), gestito da "ASP Terre di Castelli - Giorgio Gasparini", che potrà accogliere fino a 24 bambini e bambine, e la scuola dell'infanzia statale "Peter Pan" (3-6 anni), con una capienza futura di 90 alunni e alunne. Il polo rappresenta inoltre un servizio per un'area più ampia: grazie a una convenzione con il Comune di Castel d'Aiano, tre posti del nido sono riservati ai residenti nel territorio bolognese, nell'ottica di garantire pari opportunità educative anche nei territori delle aree interne.



SAN LAZZARO DI SAVENA

Finanza agevolata e innovazione responsabile al servizio delle imprese

Il 12 marzo si è tenuto presso il Campus dei Campioni il seminario "Agevolazioni 2026: Strategie e Finanza Agevolata per l'Economia Circolare", organizzato dal Gruppo Ingegneria. L'incontro ha offerto a imprenditori e imprenditrici strumenti concreti per trasformare l'impegno verso l'economia circolare in un reale vantaggio competitivo, grazie a contributi pratici e testimonianze aziendali. Diverse imprese hanno raccontato successi e sfide della transizione ecologica, stimolando un confronto diretto e creando momenti di networking di alto livello. Tra i relatori, anche BCC Felsinea, che ha illustrato soluzioni concrete a supporto delle imprese, presentando il proprio modo di fare banca orientato non solo allo sviluppo economico ma anche al bene comune, mettendo al centro la responsabilità sociale e la sostenibilità ambientale.



ALTO RENO TERME

Corno alle Scale: iniziato il countdown per l'arrivo del Giro d'Italia

In Alto Reno, l'attesa per l'arrivo del Giro è già iniziata: il 31 dicembre la Fiaccolata in Rosa dei maestri e delle maestre di sci del Corno alle Scale ha dato il benvenuto al 2026, mentre il 28 gennaio, a 100 giorni dalla partenza della tappa del 17 maggio che terminerà al Corno, l'Effetto Rosa ha illuminato di rosa monumenti e luoghi simbolo. Fra questi, le grotte di travertino di Labante, la chiesa progettata dall'archistar Alvar Aalto a Grizzana e la croce che svetta sul Corno. Altre iniziative sono in programma, tra cui la "statua del ciclista", destinata a diventare un punto d'arrivo imperdibile per tutti gli appassionati. Tutto reso possibile anche grazie a BCC Felsinea.

CASTIGLIONE DEI PEPOLI

Il campanile di San Lorenzo torna a splendere per la comunità

Grazie anche al contributo di BCC Felsinea, il campanile della Chiesa di San Lorenzo a Castiglione dei Pepoli è stato restaurato, restituendo alla comunità uno dei suoi simboli più cari. Edificata tra il 1576 e il 1577 dalla Compagnia della Misericordia, la chiesa divenne presto parrocchia, accompagnando la crescita del paese. Nel corso dei secoli, è stata ampliata, arricchita con nuove strutture ed infine ripristinata dopo i danni causati da un bombardamento nel secondo conflitto mondiale. Il restauro odierno ne conserva il valore storico, religioso, artistico e identitario, facendo in modo che continui a essere un punto di riferimento per le future generazioni.

SAN LAZZARO DI SAVENA

Cambiamenti climatici: agire oggi per difendere il territorio

L'11 ottobre si è svolto l'incontro "Acclimatiamoci!", organizzato da WWF Bologna, dedicato all'emergenza climatica e alla crescente fragilità del territorio regionale. Il climatologo Stefano Materia ha dialogato con alcuni esperti analizzando cause e concause dei cambiamenti climatici e proponendo strategie concrete per invertire la rotta. Tra i temi approfonditi: il legame sempre più evidente tra eventi estremi e cambiamenti climatici, la necessità di ridefinire l'assetto fluviale e territoriale, il ripristino ambientale e la capacità di adattamento, ed infine l'importanza di fermare il consumo di suolo. L'evento è stato realizzato anche grazie al contributo di BCC Felsinea.

BOLOGNA

Indoor Diamond Cup: un debutto vincente per il baseball giovanile

Si è conclusa a marzo la prima edizione dell'Indoor Diamond Cup, il torneo di baseball giovanile indoor che ha coinvolto 10 squadre Under 9 e Under 12 del Nord Italia. L'evento, organizzato da ASD SanGiu e Pianoro Baseball, si è svolto al Villaggio del Fanciullo di Bologna e ha offerto ai giovani atleti un'opportunità di allenamento durante l'inverno, ma anche un'esperienza sportiva di qualità, con particolare attenzione alla crescita tecnica e al fair play. L'ASD SanGiu Silver ha conquistato il secondo posto nella categoria Under 9, un risultato che celebra il talento e l'impegno delle nuove generazioni. Main sponsor dell'iniziativa è stato BCC Felsinea.

BCC FELSINEA E GINGER CROWDFUNDING

Nuove opportunità per il terzo settore con la seconda edizione di Community Funding

Dopo il successo ottenuto dalla prima edizione, BCC Felsinea ha rinnovato il proprio impegno nel supportare le organizzazioni non profit del territorio con la seconda edizione di Community Funding, iniziativa nata con l'intento di aiutare gli enti del terzo settore a trasformare idee sociali, culturali ed educative in progetti concreti grazie al crowdfunding; tutto attraverso un percorso formativo gratuito che unisce competenze pratiche, tecnologia e un contributo economico di BCC Felsinea. Il positivo riscontro dell'edizione 2024/2025 ha confermato quanto le realtà del terzo settore siano interessate ad acquisire strumenti che le aiutino ad organizzare in modo strutturato le proprie iniziative di raccolta fondi, allo scopo di reperire risorse ma anche per comunicare il valore delle attività svolte, rinsaldare le relazioni con donatori e donatrici, e ampliare le reti di relazioni. In risposta a questa esigenza, BCC Felsinea ha deciso di riproporre l'iniziativa anche nel 2026, con l'intento di rafforzare ulteriormente il sostegno alle organizzazioni locali.

L'evento di presentazione

La seconda edizione di Community Funding – che si inserisce nel solco tracciato dalla prima – ha preso avvio il 2 febbraio con un evento gratuito in streaming, a cui hanno partecipato circa 40 associazioni del territorio. Durante l'evento sono state presentate tutte le opportunità offerte dall'iniziativa, i dettagli sulla partecipazione e i benefici riservati ai progetti selezionati.

Un percorso di formazione e cofinanziamento

Delle 40 organizzazioni non profit che hanno partecipato all'evento del 2 febbraio, 20 hanno avuto accesso ad un programma comprensivo di:

- Un **corso di formazione gratuito** (tre lezioni in streaming che si sono svolte durante il mese di febbraio) che ha coperto tematiche cruciali come la creazione di un business plan, la definizione degli obiettivi economici e progettuali, e la produzione di contenuti per la comunicazione.
- La possibilità di **lanciare la propria campagna** sulla piattaforma **Ideaginger.it**, **senza alcun costo di iscrizione**, grazie al supporto economico di BCC Felsinea.
- Un **affiancamento personalizzato** da parte di un **campaign manager** di **Ginger** per ottimizzare le strategie di raccolta fondi.
- Un **cofinanziamento di BCC Felsinea** per le campagne che otterranno i migliori risultati in graduatoria.

La partnership con Ginger Crowdfunding

Il progetto Community Funding è realizzato in collaborazione con Ginger Crowdfunding, che gestisce Ideaginger.it, la piattaforma di crowdfunding con il tasso di successo più alto in Italia. Ginger, con la sua consolidata esperienza, ha affiancato numerose organizzazioni e amministrazioni pubbliche, aiutandole a raccogliere fondi in modo efficace e partecipato.

I risultati della prima edizione



quasi
€ 150mila
raccolti



oltre **1.600**
sostenitori

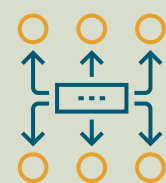

13 progetti
supportati

TIPOLOGIA PROGETTI
TRASVERSALI – DAL SOCIALE,
ALLO SPORT, ALL'AMBIENTE
– MA TUTTI CON UN FORTE
IMPATTO SUL TERRITORIO



Overfunding
172%

LE ASSOCIAZIONI HANNO
RACCOLTO PIÙ DI QUANTO SI
ERANO PREFISSATE

CNA BOLOGNA

Una cena a sostegno delle donne vittime di violenza

Anche nel 2025, BCC Felsinea ha partecipato alla Cena con il Cuore organizzata da CNA Bologna, evento benefico che ogni anno sostiene un ente non profit del territorio. Lo scorso anno, il ricavato è stato devoluto alla Casa delle Donne: 15.000 euro raccolti grazie a 230 imprenditrici e imprenditori che hanno partecipato alla cena che si è svolta l'11 dicembre in Salaborsa, a Bologna.

Dal 1° gennaio al 31 ottobre 2025, la Casa delle Donne ha accolto 622 nuove donne: un dato che evidenzia quanto sia urgente il supporto alle vittime di abusi e quanto sia cruciale disporre di strutture capaci di offrire loro protezione e percorsi di recupero. La violenza di genere è un problema che coinvolge tutta la collettività e, per questo, CNA Bologna ha scelto di sostenere la Casa delle Donne attraverso un'azione collettiva, unendo le forze di imprese, istituzioni, cittadini e cittadine. Fondata nel 1991, la Casa delle Donne di Bologna è diventata un punto di riferimento essenziale per le



donne in difficoltà, offrendo un'ampia gamma di servizi. Oltre a garantire accoglienza e protezione, l'associazione fornisce supporto psicologico, consulenze legali e percorsi di autonomia e formazione per facilitare il reinserimento sociale e lavorativo. La Casa delle Donne si occupa anche di sensibilizzazione e prevenzione della violenza di genere, portando avanti progetti educativi e di ricerca nelle scuole e nelle comunità.

ANT

Natale solidale e di prevenzione nel centro di Bologna

Nel cuore di Bologna, è tornato anche nel 2025 AN-T Days, il mercatino di Natale solidale che ha animato le vie Rizzoli e Ugo Bassi sabato 20 e domenica 21 dicembre. Giunta alla sua terza edizione, l'iniziativa ha ospitato oltre 120 stand, dove il pubblico ha potuto scoprire artigianato creativo, prodotti enogastronomici tipici e una selezione di abbigliamento vintage e prodotti second hand. Non sono mancati anche gli stand ufficiali di ANT, con una esposizione di prodotti solidali per sostenere il progetto di assistenza domiciliare gratuita e prevenzione oncologica che l'associazione porta avanti da quasi 50 anni. Un'altra importante iniziativa è stata l'ambulatorio mobile presente durante entrambe le giornate, che ha offerto visite gratuite, su prenotazione, per la diagnosi precoce dei tumori della mammella e della tiroide.

La giornata di domenica 21 dicembre ha arricchito ulteriormente l'offerta con un convegno su prodotti e saperi tradizionali del territorio bolognese, la performance



del Joy Gospel Choir e l'allestimento di una piccola area espositiva dedicata ai mestieri da preservare, con lavorazioni artigianali degli scalpellini dell'Appennino e delle ricamatrici dell'Aemilia Ars.

BCC Felsinea, con il suo sostegno all'iniziativa, ha confermato ancora una volta l'impegno verso il territorio e la solidarietà, contribuendo al successo di un evento che ha unito comunità, tradizione e cultura.

VIGNOLA

ETRA d'Inverno 2025: musica e magia alla Rocca di Vignola

La Sala dei Contrari della Rocca di Vignola è tornata a illuminarsi a dicembre 2025 con ETRA d'Inverno, la rassegna musicale che ha accompagnato il pubblico nel periodo natalizio con tre appuntamenti a ingresso libero. Un percorso tra generi e suggestioni diverse, reso ancora più affascinante da scenografie di luce e atmosfere evocative, per vivere la musica in uno spazio di grande fascino storico. In particolare,

il terzo e ultimo appuntamento, che si è svolto il 31 dicembre con il tradizionale Concerto di Capodanno, ha avuto BCC Felsinea come partner. Protagonista è stato lo Strings Music Ensemble, che ha guidato il pubblico in un percorso musicale che ha unito la grande tradizione alle sonorità contemporanee: dai valzer e dalle polke di Johann Strauss fino alle reinterpretazioni per ensemble d'archi di celebri brani pop e rock.



BOLOGNA

Un viaggio metafisico nel mondo della comunicazione e del dialogo

BCC Felsinea è stata main sponsor della terza edizione di "Antefiera - L'arte prima della fiera", iniziativa organizzata dall'agenzia di comunicazione Mediamorphosis, che si è svolta dal 5 all'8 febbraio durante Art City Bologna. Per l'occasione, la mostra a ingresso libero "Dialoghi del futuro", ospitata nello spazio Galliera E20 presso Palazzo Tanari, ha presentato sei opere dello scultore internazionale Arkeo, offrendo un

percorso esplorativo nel mondo della comunicazione attraverso una lente metafisica. Le sculture, realizzate con materiali riciclati e objets trouvés, leggere e pervase di luce, hanno dato vita a un'esperienza visiva e concettuale unica, che ha invitato a riflettere sulla connessione tra passato e futuro, sulla necessità di un dialogo autentico e sul ruolo fondamentale della comunicazione in un'epoca dominata dalle apparenze.



LIZZANO IN BELVEDERE

Cà Berna, la commemorazione delle vittime delle SS

Il 27 settembre 1944, a Cà Berna, frazione di Lizzano in Belvedere, si consumò un terribile eccidio ad opera delle SS. Dopo un attacco partigiano della Divisione Modena "Armando" ad una pattuglia tedesca, la reazione delle truppe naziste fu estremamente violenta. La 16a Panzergrenadier-Division "Reichsführer SS", di ritorno dalla Toscana, si rese protagonista di una strage: circa 30 civili, tra cui donne, bambini, anziani e sfollati, furono

catturati e fucilati. Prima di lasciare il paese, le SS compirono un ulteriore atto di crudeltà, lanciando bombe a mano sui corpi dei morti. Il processo contro i responsabili non ci fu mai. Il 27 settembre scorso, con il contributo di BCC Felsinea, si è svolta la commemorazione di questa tragica pagina di storia, un momento di riflessione per mantenere viva la memoria di un passato che non deve essere dimenticato.



CASTENASO

I maestri della fotografia e i linguaggi dell'immagine

Dal 5 febbraio al 12 marzo si è tenuta la rassegna "Castenaso in Fotografia" organizzata dal Gruppo Fotografico La Rocca e sponsorizzata anche quest'anno da BCC Felsinea. In programma, sei proiezioni fotografiche al Cinema Italia e tre incontri presso Casa Bondi intitolati "Racconti in Fotografia", in cui sono stati presentati alcuni fotografi che hanno fatto la storia di questa arte: da Oliviero Toscani,

famoso per la sua fotografia pubblicitaria provocatoria, a Gianni Berengo Gardin, "maestro" della fotografia sociale italiana, fino a Frank Hurley, pioniere della fotografia e del cinema documentaristico, noto per le sue immagini audaci in ambienti estremi. Durante le proiezioni al Cinema Italia, invece, si è spaziato dal fotogiornalismo, ai reportage al servizio dei diritti umani, fino alla "dog photography".

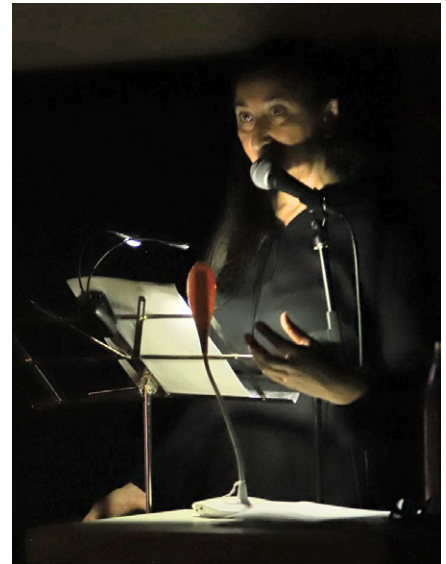

VIDICIATICO

Cultura, memoria e cinema d'auto-re nel cuore del Corno alle Scale

Dal 7 dicembre al 31 gennaio, il Cinema Teatro La Pergola di Vidiciatico ha ospitato una serie di eventi nell'ambito della rassegna "Magico Inverno a Vidiciatico", realizzata anche con il contributo di BCC Felsinea. Tra le iniziative, un laboratorio per sperimentare l'antica tecnica del disegno diretto su pellicola 35 mm e una rassegna di cortometraggi di animazione d'autore per bambini e bambine distribuiti dalla Cineteca

di Bologna. Sono state inoltre organizzate proiezioni di film d'essai, incontri con autori e registi, e un monologo accompagnato da una camminata commemorativa in ricordo di Antonio "Toni" Giuriolo, a ottant'anni dalla sua morte. Giuriolo, che si rifiutò di appoggiare il fascismo e divenne comandante partigiano della Brigata "Giustizia e Libertà", morì in battaglia a Lizzano in Belvedere, dopo aver liberato parte dell'alta Toscana.

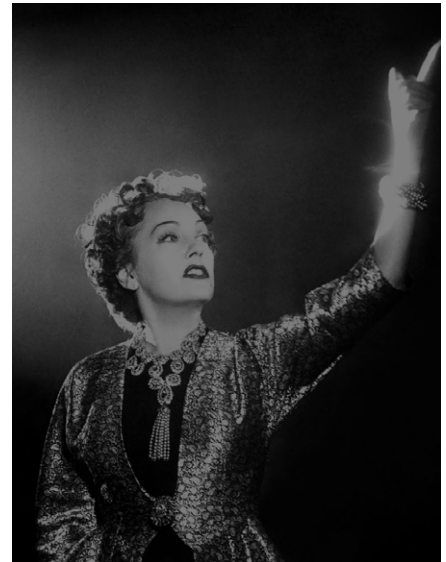

BOLOGNA

Organi antichi in concerto: fra tradizione, meraviglia e solidarietà

Nel 2025, l'associazione "Organi antichi" ha organizzato tre concerti ad ingresso gratuito nella città di Bologna con l'ambizione di trasportare la tradizione della musica organistica nella contemporaneità e riscoprire la vocazione popolare. Il progetto si è configurato come novità in quanto ha riportato i concerti d'organo a Bologna dopo anni in cui la rassegna si svolgeva solo a livello provinciale. Tema centrale è stato la

"meraviglia" e la sua capacità, grazie all'attrattiva estetica, di diventare strumento di conoscenza. Il primo concerto si è tenuto presso il Collegio di Spagna, il secondo al Santuario di Santa Maria della Vita, mentre il terzo si è svolto alla Chiesa di San Paolo di Ravene e ha avuto un intento benefico: nell'occasione si sono raccolti fondi per il ripristino del riscaldamento della chiesa compromesso dall'alluvione dell'ottobre 2024.

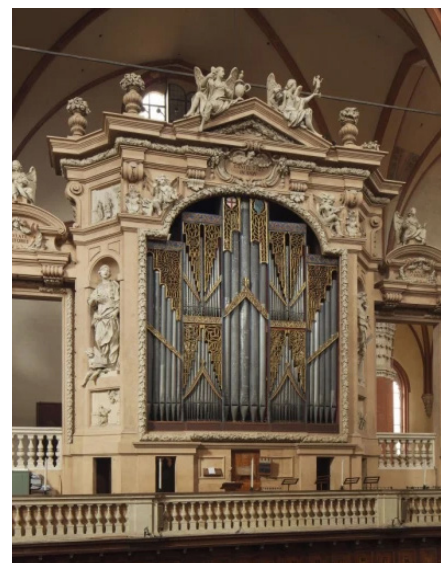

UN RICONOSCIMENTO PER L'IMPEGNO VERSO UGUAGLIANZA E INCLUSIONE

BCC Felsinea ottiene la Certificazione per la Parità di Genere

BCC Felsinea ha ottenuto la Certificazione per la Parità di Genere UNI PdR 125:2022, rilasciata da Bureau Veritas, ente leader a livello mondiale nella certificazione, nelle ispezioni e nella verifica di conformità. Questo riconoscimento ufficializza l'impegno della banca verso l'inclusività, un valore che da sempre è al centro della sua cultura aziendale, orientata al rispetto e alla valorizzazione di tutte le persone.

La Certificazione, tuttavia, non rappresenta un punto di arrivo: segna un nuovo capitolo nell'impegno della banca, che proseguirà con obiettivi annuali volti a garantire un miglioramento continuo delle proprie politiche di parità e inclusione.

Andrea Alpi, Direttore Generale di BCC Felsinea, commenta così il risultato: "Il conseguimento della Certificazione per la Parità di Genere è un importante traguardo e conferma il nostro impegno costante nel promuovere una cultura aziendale equa e inclusiva. Da sempre consideriamo la valorizzazione delle persone, il benessere organizzativo e l'equilibrio tra vita privata e professionale elementi fondamentali per la crescita sostenibile della nostra realtà. Continueremo a investire in politiche e iniziative concrete affinché ogni individuo possa esprimere il proprio potenziale in un contesto basato su rispetto, sicurezza e pari opportunità".



Il processo di certificazione è stato realizzato grazie al lavoro del Comitato Guida per la Parità di Genere, che ha definito, implementato e monitorato le politiche interne in materia di inclusione e pari opportunità. Attraverso il coordinamento di diverse iniziative, il Comitato ha garantito che il principio di parità si sia tradotto in azioni concrete e misurabili, integrate in tutte le aree dell'organizzazione.

Alcune delle azioni intraprese

Adozione di una Politica per la Parità di Genere

A partire da aprile 2025, BCC Felsinea ha adottato una specifica Politica per la Parità di Genere, che si affianca alla Politica sulla Diversità già in essere all'interno delle banche affiliate al Gruppo Cassa Centrale. L'obiettivo è garantire pari opportunità a tutto il personale e a chiunque operi per conto di BCC Felsinea.

Adozione del Manifesto del Linguaggio Inclusivo

Redatto dal Gruppo Cassa Centrale e adottato da BCC Felsinea, il Manifesto promuove l'uso di un linguaggio rispettoso e inclusivo, essenziale per costruire una cultura aziendale che accoglie e valorizza la diversità.

Istituzione di una specifica Procedura per la Segnalazione di Molestie e Mobbing

Per garantire un ambiente di lavoro sicuro e sereno, è stata istituita una procedura trasparente per la segnalazione di eventuali episodi di molestie o mobbing, con l'obiettivo di prevenire qualsiasi forma di discriminazione o abuso all'interno dell'organizzazione e garantirne la gestione con massima attenzione e trasparenza.

BCC Felsinea si è inoltre impegnata a introdurre misure concrete per favorire la conciliazione tra lavoro, vita personale e familiare, e a promuovere una cultura aziendale rispettosa delle esigenze di ogni individuo, indipendentemente da genere, orientamento sessuale o condizioni personali. Questi principi vengono applicati in ogni fase della carriera in azienda, anche attraverso procedure di monitoraggio che garantiscono pari opportunità durante la selezione, la definizione di piani formativi e la crescita professionale.

Autonomia economica delle donne al centro

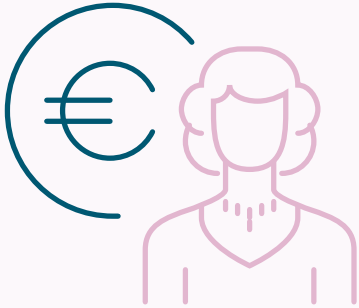

BCC Felsinea è fra le banche che hanno aderito all'iniziativa "1 donna 1 lavoro 1 conto" promossa dal Corriere della Sera e supportata da ABI e Federcasse, con il sostegno della Banca d'Italia. Obiettivo: sensibilizzare sull'importanza della piena autonomia delle donne come vantaggio per tutta la società. Un'autonomia che passa dall'equità nell'accesso al lavoro, dal garantire formazione e crescita professionale, dal favorire l'armonia tra dimensione pubblica e privata, ma anche dalla possibi-

lità di gestire in modo autonomo le proprie entrate e risorse. Aderendo a "1 donna 1 lavoro 1 conto", BCC Felsinea si impegna, nell'ambito delle proprie attività, ad accelerare i cambiamenti necessari a favorire sempre di più percorsi di autonomia. In particolare, BCC Felsinea promuove ogni anno l'educazione finanziaria e iniziative per l'autonomia economica delle donne e la parità di genere. Inoltre, offre soluzioni ad hoc che vanno dal conto di base per persone fragili a servizi su misura per l'imprenditoria femminile.

Sostegno finanziario alle donne vittime di violenza



BCC Felsinea ha aderito al Protocollo d'intesa promosso da ABI in favore delle donne vittime di violenza, confermando il proprio impegno sui temi della responsabilità sociale, dell'inclusione e della tutela delle persone fragili. Il Protocollo individua un insieme di misure a sostegno delle donne che intraprendono percorsi certificati di protezione e che si trovano in condizioni di difficoltà economica. Tra le principali iniziative previste, la sospensione del rimborso della quota capitale dei mutui ipotecari

e di credito ai consumatori per le donne nelle condizioni di cui sopra, per l'intera durata del percorso e comunque per un periodo non superiore a 18 mesi. Attraverso questa adesione, BCC Felsinea intende offrire un supporto concreto alle donne che affrontano situazioni di violenza, contribuendo a ridurre il carico finanziario in una fase particolarmente delicata della loro vita. Per accedere alla misura è necessario compilare il modulo sul sito bccfelsinea.it e inviarlo via e-mail alla propria filiale BCC Felsinea.

Una mimosa solidale in occasione dell'8 marzo

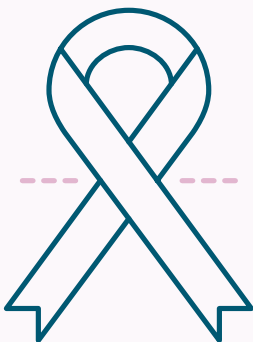

Quest'anno, per la Festa della Donna, BCC Felsinea ha scelto una mimosa solidale. Con questo gesto la banca ha sostenuto il progetto della Fondazione Sant'Orsola che mira a umanizzare gli spazi del reparto di Chirurgia Senologica del Policlinico Sant'Orsola di Bologna. Qui vengono eseguiti ogni anno oltre 400 interventi: rendere i luoghi di cura sempre più accoglienti, attenti alla persona e al suo percorso umano, oltre che clinico, è quindi un aspetto di grande aiuto per chi sta affrontando la malattia.

Le mimose sono state donate alle collaboratrici di BCC Felsinea per celebrare insieme la Giornata Internazionale della Donna, trasformando un gesto simbolico in un'azione concreta di attenzione verso la comunità. Inoltre, grazie alla partnership con la Fondazione, ad aprile BCC Felsinea potrà anche offrire alle proprie dipendenti un incontro di sensibilizzazione sull'importanza delle visite periodiche per prevenire il tumore al seno, accompagnato da uno screening gratuito, riservato alle donne under 45.

VISITE GUIDATE E GITE SOCIALI

Dove siamo stati

14 dicembre 2025 (a)

Bologna: la Basilica di San Francesco e la tradizione del presepe

18 gennaio + 24 gennaio 2026 (b)

Treviso: mostra "Da Picasso a Van Gogh"

31 gennaio 2026 (a)

Michelangelo Buonarroti a Bologna

5 marzo 2026 (a)

Bologna: tra mura e decisioni, storie di donne a Palazzo Pepoli Campogrande

Tradizionale visita guidata riservata alle dipendenti BCC Felsinea organizzata in occasione dell'8 marzo

14 - 15 marzo 2026 (b)

Toscana: treno a vapore nelle Crete Senesi al profumo di tartufo

- (a) Visita guidata organizzata in collaborazione con Bologna da Vivere
- (b) Gita/viaggio organizzata/o in collaborazione con Gebus Viaggi



Dove andremo

In collaborazione con l'agenzia Gebus Viaggi, BCC Felsinea propone per i prossimi mesi nuovi viaggi e visite guidate da non perdere. Per i programmi, le prenotazioni e tutte le informazioni utili è possibile rivolgersi alle filiali della banca.

6 GIUGNO 2026
Padova, la Cappella degli Scrovegni di sera

FINE AGOSTO / INIZIO SETTEMBRE 2026
Stoccolma dinamica e giovane

INIZIO LUGLIO 2026
Napoli insolita, Caserta vecchia e la meravigliosa Reggia

22 MAGGIO
Roma, mostra "Bernini e i Barberini"

10 - 14 NOVEMBRE 2026
Il Cairo, il Grande Museo Egizio e l'Oasi di Fayyum

26 APRILE - 5 MAGGIO 2026*
Meraviglie sudafricane

(*) Prenotazioni chiuse, contattare le filiali BCC Felsinea per mettersi in lista d'attesa.

aMa Bologna Primavera 2026

Quest'anno, l'edizione primaverile di aMa Bologna si intitola "Immagini. Visioni della città che cambia". Il programma propone visite guidate al patrimonio storico e artistico, mostre fotografiche, passeggiate naturalistiche e tour alla scoperta delle trasformazioni urbane, offrendo uno sguardo esclusivo sui cambiamenti che, negli anni, hanno caratterizzato Bologna. La rassegna, che include anche una tappa speciale a Parma per esplorare il patrimonio artistico del Correggio, è realizzata da Bologna da Vivere con il supporto di partner locali, tra cui BCC Felsinea.

Vai al programma





PRESTITO PERSONALE

Realizzare i tuoi progetti non è mai stato così semplice e veloce

Scopri il **prestito Prestipay** più adatto alle tue esigenze.
Puoi richiedere **fino a 50.000€** e rimborsare in **rate mensili**
su misura fino a **110 mesi**.

Ti aspettiamo in filiale per un preventivo personalizzato.

Scopri di più su prestipay.it

Presti pay

Il credito veloce e trasparente